דבר

יום רביעי, כ"ב בחשון תשמ"ט, 2 בנובמבר 1988 ● גליון 19559

3:00 לפנות־בוקר

היום 12 עמודים ● המחיר 1.40 ש"ח (כולל מע"מ), באילת 1.25 ש"ח

ההסתדרות הכללית של העובדים בארץ ישראל
דבר
עתון פועלי ארץ ישראל
מייסד ועורך ראשון ברל כצנלסון ז"ל
באחוריים לשרתו

היום בדבר

● הבוקר שאחרי / טלי זלינגר
● החוק המנהג ושיקול הדעת / טובה צימוקי
● למי יקרא הנשיא / זאב טריינין
● הבחירות בעיני מדינות ערב / דן אבידן
● דבר אחר

מזג האוויר

(ע). – התחזית להיום נאה. הטמפרטורות ירושלים: 12־21, רמת הגולן: 12־23, נהריה: 16־25, צפת: 11־19, חיפה: 17־24, טבריה: 15־25, עפולה: 14־27, נצרת: 16־24, השומרון: 12־23, תל אביב: 17־24, לוד: 13־25, יריחו 14־29, עזה: 17־24, באר שבע: 12־26, אילת: 17־30.

על־פי תוצאות לא סופיות

מערך (39) וליכוד (40) פתחו במגעים עם הדתיים בנסיון לזכות בהרכבת הממשלה

במלון "דן"

צופים דרוכים בתוצאות: ויצמן, קיסר ושחל (צילום: שאול רחמים)

פרס: הדגלים לא יקופלו; ברעם: אם אלה התוצאות אנחנו הולכים לאופוזיציה

מאת עליזה ולך ויקיר צור, סופרי "דבר"

ראשית המגעים עם המפלגות הדתיות, המהירות הפעם לשון מאזניים, החלו אמש הן בליכוד והן במפלגת העבודה. בשעה שתיים בלילה נקבעה פגישה בין צוות הבריים של המערך, בראשותו של פרס, עם יצחק פרץ, מנהיג ש"ס, במלון "דן". בשעה אחריה הוזמן לפגישה אבנר שאקי, מנהיג המפד"ל והיום לפני הצהריים יבוא צוות מטעם אגודת ישראל ללשכת שר החוץ.

נציגי המפלגות הדתיות – ש"ס, המפד"ל, אגודת ישראל ודגל התורה – ייפגשו הבוקר עם ראש הממשלה יצחק שמיר בלשכתו בירושלים לדיון ראשון על אפשרות הקמת קואליציה משותפת. שמיר הביע אתמול אופטימיות לגבי היכולת של הליכוד להקים ממשלה, למרות שאין לו עדיין שום הבטחה מאף אחת מהמפלגות הדתיות לגבי נכונותן ללכת לקואליציה צרה עם הליכוד.

את ההתפתחות הפוליטית בעקבות תוצאות הבחירות אתמול היטיב להגדיר השר יעקב צור. "בבחירות הקודמות הדתיות שיחקו את תפקיד הלוחצות לממשלת אחדות לאומית", אמר צור. "הפעם הולכים לעשות את המשחק הפוליטי כלשון מאזנים". אחד הבסיגות, ככל הנראה, יהיה להשיג קודם כל את הסכמתן של המפלגות הדתיות, שלא לומר לנשיא כי המומלץ שלהן לנהל את המו"מ על הרכבת הממשלה. במערך מקווים שההודות ליחסי הכוחות, המעניקים לגוש המערך יתרון על גוש הליכוד, עמדה כזאת של הדתיות תיאלץ את הנשיא

(המשך בעמוד 2)

ובמצודה

ארנס, נתניהו, מודעי ואולמרט (צילום: ישראל סימיונסקי)

דבר היום

על מיקוח ופיקוח

ההתפלגות הבסיסית של ציבור הבוחרים בישראל לשני גושים גדולים ולגוש דתי עומדת בעינה לפחות מאז 1977. התוצאות הראשוניות של הבחירות לכנסת ה־12, כפי שהסתמנו אמש ועדיין מועדות לשינוי, חיזקו את הרושם שנאמנותם הגושית של המצביעים איתנה וכמעט קבועה, למרות אירועים חיצוניים ויותר עם תנודות תוך־גושיות. לטווח ארוך יותר, קשה לחמוק מהמסקנה שכינון ממשלה יציבה בישראל יתכן רק אם תשונה שיטת הבחירות או לכל הפחות (באשר שכר מובילות הגושים ייצא בהפסד הקטנות מהן) יוגדל מאד אחוז החסימה.

גוש המרכז והשמאל קיבל, ככל הנראה, יותר קולות חילוניים מגוש הימין. הנטייה לחבר את הגוש הדתי – המפוצל בתוכו בדרך כלל עוד יותר משני הגושים הקוטביים – אל הימין אינה מובנת מאליה. רבים מאישי־הציבור החרדים האחרים מעדיפים שלום על ישראל, שהוא היעד העיקרי של הגוש שבראשו המערך. ניתן למצוא מכנה משותף בין גוש זה לבין מה שניתן לכנות "מפלגות הרבנים" (ש"ס, אגודת ישראל, דגל התורה) ולבין חלקים מתונים במפד"ל. מאחר שהמערך כבר התחייב כי קודם לכל ויתור טריטוריאלי יובאו לאישור העם סיכומי־ביניים של המו"מ הישראלי־ערבי, אפשר שתמורת מחיר ממשלתי מסויים ניתן לנתק גם את רשימת "צומת" מגוש הימין. ברגשות מעורבים – לא הכל אבוד, אך היוקר עתיד להיות רב – ניתן היה אמש לשמוע את אמנון־המיקוח של הרשימות הדתיות, המאותתים כי המרבה במחירים יכול להיות גם שמעון פרס, ולא רק יצחק שמיר. הנפש צריכה פיקוח, אבל הגוף תובע מיקוח.

רק בעדיפות נמוכה יותר יש להביא בחשבון אפשרות של ממשלת מערך־ליכוד מחודשת, לתקופה מוגבלת ועם סדר־יום מוגדר, עד לבחירות מחודשות. אסור להניח לימין הקנאי, שבו התחלף כהנא בזאבי, לבלום את הסיכוי לשלום ולדרדר את ישראל לתקופת קיפאון ומלחמה.

עיקרון תחילה

● 2.3 מיליון הצביעו – 79% /עמ' 3
● התגובות במטות המפלגות /עמ' 2, 3
● לאן נעלמו 300,000 פתקי 'אמת' /עמ' 4
● מלחמת הרשימות ברחוב החרדי /עמ' 4
● תוצאות ביישובים ברחבי הארץ /עמ' 5
● חיפושים מבית לבית אחרי מיידי ה"מולוטוב" בוואדי ג'וז /עמ' 6
● 4 מחבלים נהרגו בתקיפת חיל־האוויר בלבנון /עמ' 6

הפיגוע באוטובוס ליד יריחו לא השפיע על תוצאות הבחירות – אומר חנוך סמית

מאת אוריאל בךעמי, סופר "דבר"

סוקרי דעת הקהל חנוך ורפי סמית נתחו אמש ל"דבר" את תוצאות הבחירות וסיפרו כי תחזיותיהם אכן אומתו פרט לעליית הדתיים. חנוך סמית אמר ל"דבר" כי הפיגוע ביריחו באוטובוס הדמים לא שינה לדעתו את תוצאות הבחירות, שכן הסקר נערך עליידי יום לפני הפיגוע וכי מתוצאות הסקר עולה כי המערך, מפ"ם, שינוי ו"רצ" התאימו לתחזיות המוקדמות שאושרו בתוצאות האמת.

עליית הדתיים מ־12 מנדטים לפי תחזיתם, ל־15 מנדטים כפי שדווח בשעת מסירת הידיעה, תביא ממשלה קיצונית יותר.

חנוך סמית ניתח אמש את הבחירות לכתבים זרים במלון "הייאט" בירושלים, מול מסכי הטלוויזיה. באולם לא ניכרה כל מתיחות או הפתעה בקרב הכתבים הזרים. במשך כל הלילה ישב חנוך סמית על הבימה שבאולם הדיונים והשיב לשאלות העיתונאים על משמעות ההקצנה הדתית והסיכויים האפשריים להקמת ממשלה.

חנוך סמית אמר לסופר "דבר" "עליית הדתיים לא כל־כך הפתיעה אותי. ההפתעה בהצבעת הדתיים מתבטאת בארגון של החרדים. בעבר רבו הרבנים ביניהם גם על הציונות ואילו עכשיו התנהל תחרות קשה ביניהם ושיעור המצביעים מתוכם עלה ל־90 אחוזים. יש פיצול קולות במחנה הדתי ואילה סוחבים קולות מן

(המשך בעמוד 2)

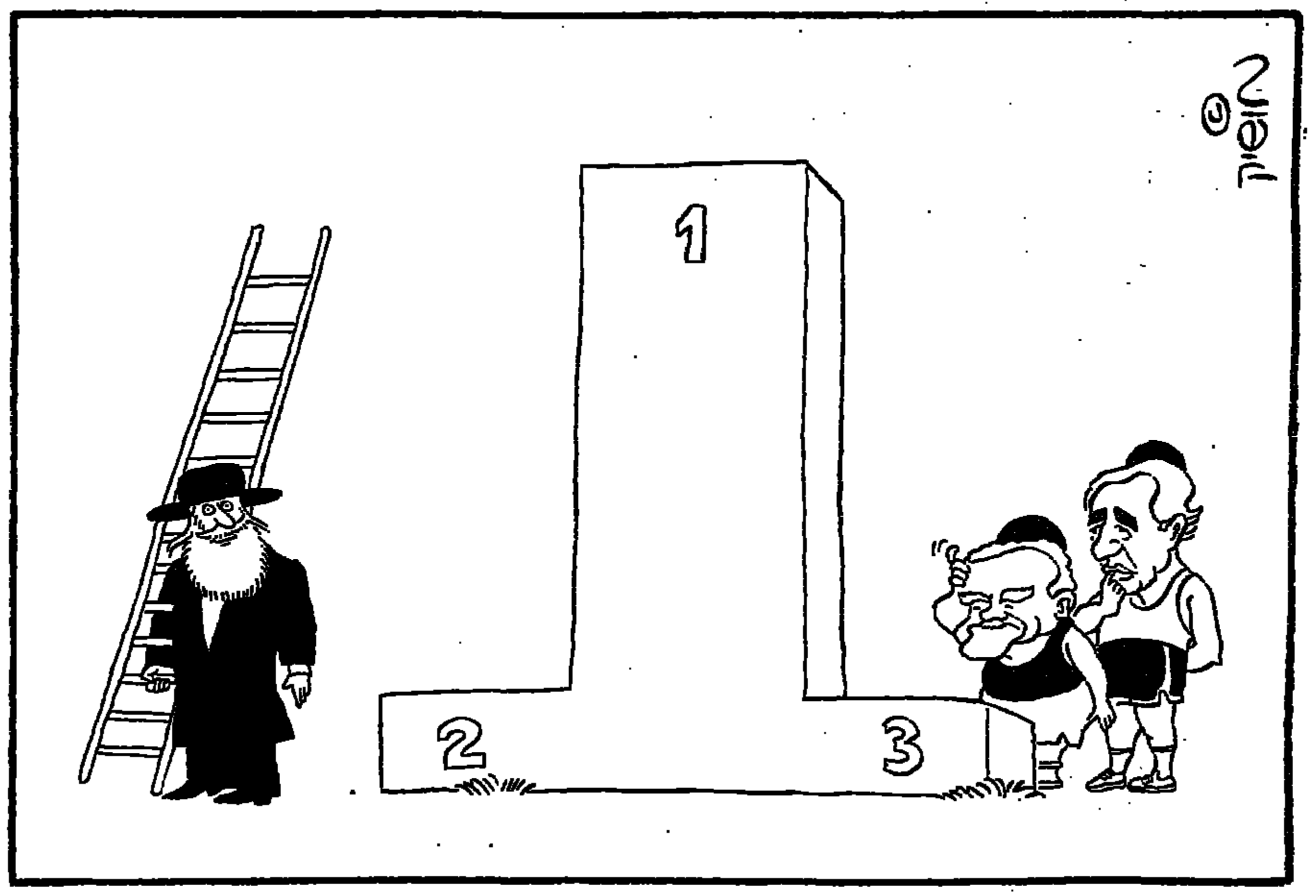

הלילה של הטלוויזיה

מאת דניאל בן סימון, סופר "דבר"

זה היה הלילה של הטלוויזיה, הכל נצמדו למקלטים, הפוליטיקאים במטותיהם, הציבור הרחב בבתים, בקושי נראו אנשים ברחובות, בעוד מכל החלונות בקע קולו של חיים יבין.

למעשה, במשך כל שעות הלילה לא היה למערכת הפוליטית מקור מידע כולל מאשר זה של מידגם בטלוויזיה, כי התוצאות של ספירת הקלפיות זרמו לאיטן ואפשרו למעשה רק "בדיקה" של תוצאות המידגם והתאמתו הקלה.

"זה עדיין רק מידגם" – כך פתח כל אחד מן המרואיינים, הפוליטיקאים מכל הסיעות המסומנים, את דברי תגובתו. מעניין, כי נציגי הסיעות שהמידגם הפתיע אותן לטובה נטו לייחס לו אמינות גבוהה יותר מאשר נציגי הסיעות שאוכזבו מהתוצאות.

משעה 10, כאשר התחילו משדרי התוצאות ובמשך שעות אחדות היו שיעורי הצפייה בטלוויזיה גבוהים מאוד. המשדרים נמשכו ברציפות עשר שעות, ומשודרי הומור וסאטירה שזורו בחלקים הפוליטיים. אמש ניכרה תכונה רבה באולפן הבחירות של הטלוויזיה. הלחץ והמתח ניכרו בפניהם של חיים יבין, השדר הראשי, יוחנן פרס ומינה צמח, האחראים על המדגם.

יבין התיישב על כסאו וביצע פעמים אחדות את הפתיחה שבה אמור היה להודיע את תוצאות המדגם למיליוני הצופים. המחשבים הריצו גרפים צבעוניים עולים ויורדים. אליעזר יערי, האחראי על המדגם, חילק הוראות אחרונות לאנשי המחשבים ולטלפניות.

יאיר שטרן, מפיק המשדר, התרוצץ בין כל "שחקני המפתח" ושינן מחדש בפני הכל את מהלך השידור. כולם המתינו לשעה 8 בערב, שבה אמורות היו להגיע

(המשך בעמוד 2)

המונים על המסך

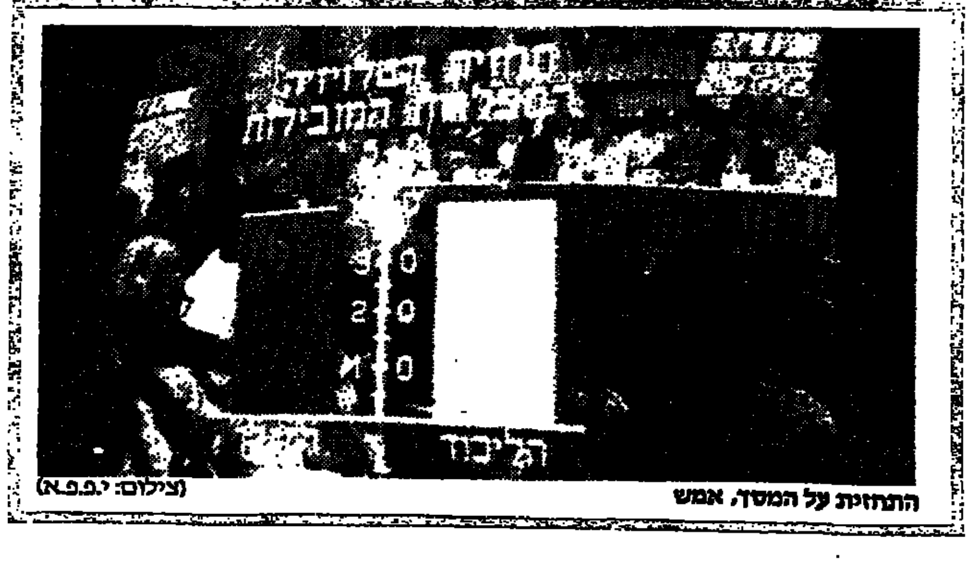

התחזית על המסך, אמש (צילום: י.פ.פ.א)

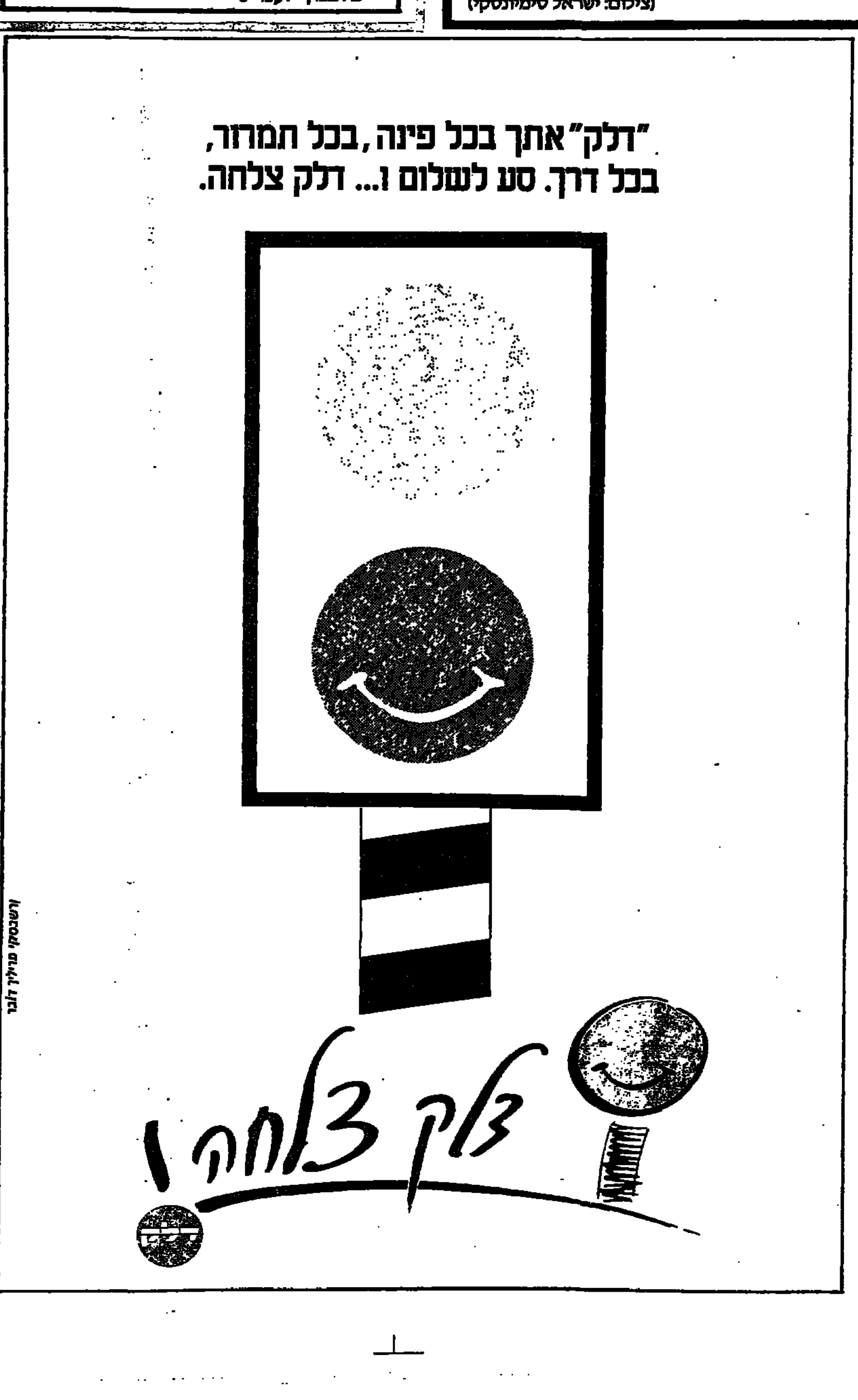

ש"ס: שומרים על אופציית מו"מ עם המערך וגוש שמאל

מאת נתן רותם, סופר "דבר"

מנהיג ש"ס השר יצחק פרץ אמר אתמול לקראת חצות, כי הוא מנהל מו"מ עם יצחק שמיר ואינו מוציא מכלל אפשרות הצטרפות לממשלת ליכוד צרה. עם זאת הוא שומר על אפשרות של הצטרפות לממשלת מערך וגוש השמאל.

השר יצחק פרץ קיבל טלפון משמיר עוד במהלך הקראת תוצאות מדגם הטלוויזיה, שנתן חמישה מנדטים לתנועת ש"ס. במרכז התנועה ברחוב חיד"ה בבני ברק הובעה אתמול בשעות הערב קורת רוח רבה מהתוצאות. "זהו חיזוק כוחה של התנועה", אמרו בתנועה החרדית.

יאיר לוי, מנכ"ל מוסדות 'אל המעיין' של תנועת ש"ס ומי שאמור להיות חבר בכנסת הבאה, אמר כי התנועה „לא תסגור" כל מו"מ עם הליכוד או עם כל מפלגה אחרת היום. לדבריו עוד היום בשעות הצהריים יתכנסו ראשי ש"ס עם מועצת חכמי התורה ובראשם הרב עובדיה יוסף, ויוקם צוות למו"מ עם כל המפלגות.

לנוכח המאבק הקשה המתחולל בחודשים האחרונים ברחוב החרדי עם הקמתה של תנועת 'דגל התורה' של הרב ש"ך, רואים בתנועה כהישג אדיר את תוספת חברי כנסת והתחזקות בהשוואה לבחירות הקודמות. המשמעות היא, כי אל הכנסת יצטרפו שני חברי כנסת חדשים של ש"ס – יאיר לוי, בן 36, מנכ"ל של עמותת 'אל המעיין', הרב גמליאל אריה.

הרב יצחק פרץ יו"ר התנועה אמר, כי התנועה הוכיחה שעשתה עבודה טובה בשטח. הוא הדגיש כי אין לו מחוייבות לבוחריו ואולם באופן טבעי יש לו מחוייבות לגוש הימין, אולם הוא שומר על האפשרות לנהל משא ומתן עם המערך וגוש השמאל.

מפד"ל מעריכה: אין מנוס מממשלת אחדות לאומית

שאקי: נתמוך בממשלה של שלמות הארץ

מאת חיים ביאור, סופר "דבר"

„לולא הקמתה של מפלגת התחיה, מימד, היינו זוכים ליותר", הגיב יו"ר המפד"ל, ח"כ אבנר שאקי, בתגובה על תוצאות המדגם של הטלוויזיה, שהצביעה על גידול של 25 אחוז בכוחה של המפלגה לחמישה מנדטים.

במטה המפלגה במלון 'דבורה' התקבלו התוצאות בסיפוק רב. שאקי העריך, כי הימין ירכיב את הממשלה הבאה. „המפד"ל תתמוך בכל ממשלה, שתבטיח את שלמות הארץ ואת חיזוק ההתיישבות", אמר שאקי. הוא הזכיר, שהממשלה הנוכחית הבטיחה להקים 24 ישובים ביהודה ושומרון ולא עשתה דבר. עם זאת העריכו במפד"ל, כי לא יהיה מנוס מממשלת אחדות לאומית.

חגן פורת, שעזב את התחיה ועבר למפד"ל, טען כי תרם בכך לגידול בכוחה של המפלגה בבחירות אלה ולקיצוץ בכוחה של התחיה. שאקי אמר, כי ש"ס גזלה מהמפד"ל שני מנדטים, שכן במערכת הבחירות נהגו רבניה לכנס אלפים בבתי הכנסת ולהביעם שיצביעו ש"ס. תופעה זו, אמר, ניכרה במיוחד בעיירות הפיתוח ובריכוזים גדולים של בני עדות המזרח.

במטה המפד"ל מצביעים על ההישג של המפלגה בבחירות שהתקיימו בישובים היהודיים בשטחים, לעומת ההישג המוגבל יחסית של התחיה.

מחכים לטלפון משמיר

מאת אריה אור, סופר "דבר"

ראש תנועת התחיה יובל נאמן הביע תקווה כי ראש הממשלה יצחק שמיר „יבחר עתה להקים „ממשלה לאומית", לאחר שמסתמן רוב של 62 חיובים לגוש הימני. „אנחנו מחכים לטלפון משמיר עוד הלילה", אומרים בתחיה.

ראשי התחיה מאוכזבים מהמספר הנמוך של מנדטים שנזקפו לזכותם בסקר הטלוויזיה, אולם מזכירים כי גם בבחירות הקודמות קיבלו במדגם הטלוויזיה רק שלושה מנדטים ומספרם גדל לאחר מניין קולות הצבא לחמישה. גאולה כהן זוקפת את התוצאה לזכות הפיצול שגרמו רפאל איתן ורחבעם זאבי.

יוסף ביגון, שזו לו הפעם הראשונה שהוא משתתף בבחירות כלליות בישראל הביע את שמחתו על התוצאה מבחינת הגוש הימני ואמר: „רוסיה היא מדינה כוחנית והיא מכבדת כוח. הרוסים לא ידידים שלנו. יש שם שנאה גדולה לישראל וצריך להחזר מהם".

הרב ולדמן הביע שמחתו על התחזקות הגוש הדתי ועל כך שתנועת מימד כנראה לא הצליחה לעבור את אחוז החסימה. הוא זוקף את התחזקות הגוש הדתי, במיוחד של אגודת ישראל, לזכות העמדה הניצית שנקטה עם כניסת הרבי מלובביץ' למערכה.

עם זאת אמר, שאם תקום ממשלה צרה שתשען על הגוש הדתי, „יהיה לנו מה לעשות כדי לגשר בין תפיסות דתיות קיצוניות ובין תפיסות לאומיות מאוחדות שיהיו טובות לכל העם". הוא הביע תקווה כי תוצאות הבחירות יחזקו את ההתיישבות ביהודה שומרון ועזה.

מפ"ם: המערך יכול להקים ממשלה עם הדתיים־היונים

איש, איש – הגיבה גרוסמן על התוצאות

מאת יעל פישביין, סופרת "דבר"

למרות שלושת המנדטים, שבהן זכתה מפ"ם במדגם הטלוויזיה, במטה המפלגה לא נשמעו קולות שמחה. התחזקות הימין הקיצוני והיחלשות השמאל, העיבו על תרועת הניצחון. חייקה גרוסמן היכתה בידה על השולחן ואמרה „איש, אישי" מאוכזב ובטאה בכך את רוחשי הלב של הנוכחים.

אחרי חישובים והתייעצות פנימית קצרה בהנהגת המפלגה, יצא המזכ"ל אלעזר גרנות בקריאה אל המערך לפתוח במהלכים להקמת ממשלה צרה בראשותו, למרות היתרון שהסתמן לטובת הימין.

„בהחלט יש סיכוי לממשלה בראשות פרס, עליו לקום ולתת את האות", אמר גרנות.

הוא הוסיף, כי ראיית הקולות הדתיים כמונחים בכיסו של הימין אינה מוצדקת. „במפלגות הדתיות יש אלמנטים יוניים", טען. אמירה סרטני מנתה בין האלמנטים הדתיים־יוניים את זבולון המר ואת אנשי ש"ס. כבר אתמול הודיעה הנהגת מפ"ם, שהיא מוכנה לויתורים מהותיים לכת לדתיים כדי להקים ממשלה בראשות המערך.

אנשי מפ"ם האשימו את עורכי הסקרים בהצבת מכשולים בפני בוחרים פוטנציאליים למפ"ם. לדבריהם, העובדה שחלק מעורכי הסקרים ניבאו שמפ"ם לא תעבור את אחוז החסימה, גרמה לכך שאנשים שהזדהו עם מפ"ם נמנעו מלהצביע עבורה.

יצויין, כי כ־80 אחוז מחברי הקיבוץ הארצי הצביעו מפ"ם, 15 אחוז מערך וכ־5 אחוז רצ. הנהגת המפלגה ראתה בתוצאות הצבעה זו הוכחה לכך, שלמרות שזה 23 שנה לא התייצבה מפ"ם לבחירות, יש קשב למסר הפוליטי שלה.

בתק"ם חוששים לאבדן הכוח בגלל ההצבעה למפ"ם ורצ

מאת שמעון רייס, סופר "דבר"

בצמרת התק"ם התקבלו תוצאות מדגם הטלוויזיה אמש באכזבה גלויה. לבד מהעובדה שלמועמד החמישי של התק"ם לכנסת, יוסלה ברציון המוצב במקום ה־44, אין כל סיכוי להיכנס לכנסת, הגיבו בתק"ם בכעס על רבים מחברי הקיבוצים, שהעניקו קולם לר"צ ולמפ"ם ובכך הקטינו את כוחה של מפלגת העבודה.

למטה הבחירות של התק"ם החלו לזרום התוצאות כבר בשעה שמונה בערב, עם סגירת הקלפיות בישובים הקטנים המרוחקים, ומבט מהיר על התוצאות לימד כי רצ ומפ"ם נגסו קולות רבים בקיבוצי התק"ם על חשבון המערך. עם זאת, קיוו בתק"ם, כי שיקלול כל ההצבעה יביא למערך קולות נוספים על חשבון אלה שאבדו בתק"ם.

בתק"ם הביעו חשש, כי תוצאות הבחירות בקיבוצים יגרמו לנזק קשה בתדמית התנועה הקיבוצית במפלגת העבודה. יצויין, כי בקיבוצים רבים ניתנו קולות לא מעטים גם למפלגות ימין ובעיקר ל'צומת' של רפול. כן ניתנו קולות גם לתנועת 'מולדת' של רחבעם זאבי.

אווירה של אכזבה קשה

מאת ירום לוי, סופר "דבר" בירושלים

„אנחנו נמשיך בדרכנו" אמר אמש הרב יהודה עמיטל לאחר שמדגם הטלוויזיה לא העניק לתנועת מימד בראשה הוא עומד אפילו מנדט אחד. בקרב פעילי התנועה שעשו את הלילה במטה ארעי שהוקם במלון מגדל הכנסת בירושלים היתה אווירה של אכזבה קשה, אולם לא של יאוש. רבים קיוו בסתר ליבם וגם בגלוי כי התוצאות האמיתיות תהיינה קצת טובות יותר ושלתנועה יהיה נציג אחד לפחות בכנסת.

„אנחנו תנועה רעיונית שבחרה בדרך פוליטית משום שחשבנו שזו הדרך להעביר את המסרים לציבור הרחב", אמר הרב עמיטל. „מערכת הבחירות עזרה לנו והצלחנו להעביר את המסרים בצורה שהפתיעה אותנו. הוכחנו שקיימת גם ציונות דתית אחרת, נטלנו את ההגמוניה מן הציונות הדתית הקיצונית". הוא הוסיף כי מימ"ד הוכיחה גם שיש אפשרות להידברות עם הציבור החילוני. „לא הצלחנו להעביר את המסר שאנשים כמונו יכולים להיות ח"כים".

בהתייחסו לתוצאות המדגם ביחס למפלגות הדתיות והחרדיות האחרות אמר עמיטל: „הציונות הדתית בצרה גדולה. אם פירושם של הדברים שלמפלגות החרדיות יש כוח כפול מן הציונות הדתית – זה עצוב". הוא סיכם כי הוא שלם עם עצמו ועם כל מה שעשה, והדגיש כי התוצאה שהושגה הושפעה גם ממערכת הבחירות הקצרה של התנועה ומן התקציב המצומצם שלה.

דבר DAVAR دافار
מאוחד עם למרחב

העורכת חנה זמר
משנה לעורך דוד פדהצור
מזכיר המערכת: ד"ר יורם פרי

המו"ל „דבר" בע"מ
נדפס בדפוס „דבר" בע"מ
המערכת והמנהלה תל־אביב
רח' שינקין 45, ת"ד 199
מיקוד 61001
טלפון 286141 (6 קווים)
מחלקת המודעות
טלפונים ישירים
286156, 281860, 298032

סניפים:
ת"א, בית „דבר" רח' שינקין 45
טלפון 286141, מיקוד 65233

ירושלים:
המערכת: רח' המלך ג'ורג' 16
בית מאזיה קומה ג'
טלפון 242203, ת.ד. 94229

חיפה: רח' הנביאים 27
טלפונים 3־2־642111, מ
33104

בצער רב אנו מודיעים על פטירת חברתנו

חנה (זוסיה) קניזונסקי ז"ל

ההלויה היום, יום ד' 2.11.88
בשעה 15.00.

המשפחה
ובית כפר־יהושע

האחדות – פתרון הגיוני אומרים פרשנים בארה"ב

מאת דליה רסאל, סופרת "דבר" בארה"ב

וואשינגטון (מיוחד ל"דבר"). – בתגובה ראשונית בוואשינגטון, בהתייחסות זהירה ותוך הדגשת העובדה שהתוצאות ראשוניות והמידגם לא בהכרח מדויק, אמרו מומחים ופרשנים כי נראה שאכן תוצאות הבחירות יביאו, שוב, להקמתה של ממשלת אחדות לאומית.

פתרון הגיוני פוליטי, אשר עלול לעכב ואולי אף לפגוע בסיכויים להתקדם לקראת פתרון של שלום להתקוממות בשטחים ולבעייה הפלשתינית, ולגרום למתחים ולחצים ביחסיה של ישראל עם הממשל האמריקני, בהנהגתו של הנשיא החדש, שיבחר בעוד שבוע בדיוק.

במחנות המועמדים לנשיאות, דוקאקיס ובוש, כאחד, חוזרים יועצים (בעילום שמם) על העמדה הרשמית, הדומה להפליא בשני המחנות, לפיה הנשיא הבא יעבוד בשיתוף פעולה קרוב ו„בהגה" עם כל ממשלה ישראלית. באופן בלתי רשמי, הם מוסיפים, קיימת העדפה ברורה לממשלת מערך, בראשותו של שמעון פרס, עמה, הם מעריכים, יהיו יחסי הממשל קלים יותר והתקרבות להשגת פתרונות חלקה יותר.

התקשורת האמריקנית הקדישה תשומת לב גדולה הולכת לבחירות בישראל, לקראת רגע פרסום התוצאות הראשונות בשעת ערב מוקדמת כאן. רשתות הטלוויזיה והרדיו שידרו מתחנות הצבעה שונות בארץ, בצירוף הסברים על התהליך ואחוז המצביעים הגבוה מאד, לעומת ארה"ב ותאור הפרעות הבודד שארעו פה ושם.

ישראלים ליד הקלפיות ראיינו ובטאו דעות מכל צבעי הקשת הפוליטית. מומחים ופרשנים אמריקניים ראיינו גם כן והביעו הערכתם, כי לא הליכוד ולא המערך ישיגו רוב מכריע, אולם רובם הוסיפו כי הליכוד יתחזק ורה"מ שמיר יזכה במנדט פעולה רב יותר ליישום מדיניות של יד חזקה לדיכוי ההתקוממות בשטחים. לדעתם, יתכן שהפיגועים האחרונים, הם שהכריעו את הכף.

פרשנים אחרים אף הוסיפו כי הפעלת אמצעים צבאיים חמורים לדיכוי האינתיפאדה, בהנחה שיצליחו, עשויים להביא, כעבור, ליוזמת שלום ישראלית ויתכן שאפילו לוויתורים ישראליים מסויימים, מהלך שיקל על הליכוד ושמיר להובילו, בעוד שהמערך ופרס לא יוכלו שלא להצטרף אליו.

בשגרירות ישראל בוואשינגטון התאספו, מול מסך טלוויזיה גדול ובאווירה חגיגית ודרוכה ציפיות עשרות ישראלים.

הדאגה האחרונה של פרס

מאת טלי זלינגר, סופרת "דבר"

ר"צ בעמדת המתנה. בכל שהלך הערב ועד שיעברו עוד כמה ימים ויתבהר תמונת המצב בין המפלגות הגדולות והדתיים, נשארת ר"צ עם שישה מנדטים, עם תחושת הישג ובפרופיל נמוך. הטלוויזיה בינתיים משחקת במדגם וחיים יבין עושה משא ומתן קואליציוני על סמך המדגם הזה. „הכל דומה על פני גז בניומרלי", מסכם ח"כ דדי צוקר.

כפי שמצטיירת תמונת המצב מהנתונים המופיעים על מסכי הטלוויזיה הפזורים במשרדי ר"צ, מתחדדת התחושה שחרף הנצחון התנועתי ר"צ היא שחקן משנה לדרמה שיש לה רק מעט מאד שליטה על מהלכיה. חברי הכנסת של ר"צ מבינים את זה, מבקשים להצניע מאווים ולהיות מעשיים. את הכוכות השאירו במערכת הבחירות הם שומרים אותה לימים קשים באופוזיציה, אם כך אומנם יפול דבר. ברגע זה הם נותנים למערך לנסות בימים הקרובים להגיע להבנות עם המפלגות הדתיות. ח"כ אלוני וח"כ שריד מרגיעים: ששמעון פרס יראה את ר"צ כדאגתו האחרונה ויעשה הכל כדי להשיג את המפלגות האחרות. „אנחנו נעשה הכל כדי לעזור לו".

דדי צוקר משתעשע בניחושים, מעריך כי בסופו של דבר תקום ממשלת אחדות. שולמית אלוני מבהירה חד־משמעית כי לממשלת אחדות לאומית ר"צ לא תתן את ידה. כל השאר לא נפסל על הסף, ככל שהדבר נוגע להליכה עם המפלגות הדתיות.

למפלגת הטרנספר של גנדי יש לאנשי ר"צ כמובן התייחסות חד־משמעית. ח"כ וירשובסקי וח"כ אלוני מחליטים שהגיע הזמן להפסיק להעליב את זכרו של מנהיג הזה גנדי ולראש מפלגת הטרנספר צריך לקרוא בשמו המלא. „צריך להזכיר שהוא רחבעם זה אמר שהוא יכה את העם בשוטים ובעקרבים וקטנו עבה ממתניו של כהנא", אומרת אלוני.

על מפלגת התחיה, הנחשבת „תאומת ראי" של ר"צ אומר ח"כ רן כהן „בצד המאבק בין הגדולות היה מאבק בין שתי המובילות של הקטביים האידיאולוגיים, בין ר"צ והתחיה. ובעניין הזה, ההצלחה של ר"צ והכשלון של התחיה גם הוא מצביע משהו על איזה שהוא תהליך חברתי חיובי".

בקרב הקהל הגדול של אנשי רצ ותומכי רצ באו להביע הזדהות יוסי קניוק, נתן זך ומורל'ה בראון, שנבחר כח"כ לכנסת ה־11 והתחלף עם דדי צוקר.

אכזבה ב'שינוי': אין מנוס מממשלת אחדות לאומית

מאת דויד מרשבוב, סופר "דבר"

ב'שינוי' קוו אמש, כי התנועה תצליח להגיע הבו בנסת שלישי, נוסף על השניים שקיבלו בהתאם למדגם הטלוויזיה. מנהיג התנועה פרופ' אמנון רובינשטיין הביע אכזבה מסויימת מתוצאות המדגם והוא מקווה שהספירה המלאה תביא מנדט שלישי ל'שינוי'. רובינשטיין אמר, כי איננו רואה לפי תוצאות המדגם, כיצד תורכב ממשלה חדשה, מלבד ממשלת אחדות לאומית נוספת, שהיא ממשלת אי־הכרעה. הלקח העיקרי, לדבריו, הוא שחייבים לשנות את שיטת הבחירות כדי להגיע למצב שבו יהיה אפשר לקבל הכרעה לאומית. רובינשטיין אמר, כי הוא מתקשה להאמין, ש'מימד' לא הצליחה לעבור את אחוז החסימה.

משה עמירב אמר, כי הוא מאוכזב מתוצאות המדגם, משום שהדבר מוביל לממשלה המורכבת מהליכוד, תחיה, הדתיים, 'צומת' ו'מולדת'. לדבריו, למערך לא כדאי להיכנס לממשלת אחדות.

סיפוק מסויג; „הכוח נשמר"

מאת מירי פז, סופרת "דבר"

במטה האזורי של המפלגה המתקדמת לשלום ברחוב נס ציונה בתל־אביב התקבלו תוצאות המדגם בסיפוק מסויג.

חמישים פעילים ומתנדבים שהיו במטה באותה שעה פרצו בתרועות עם הישמע התוצאות, אך חלקם לא הסתירו חשש שאלה עשויות להיות התוצאות הסופיות. אופטימי יותר היה ראש המטה חיים הנגבי שאמר „במצב הקיים אני רואה הישג בכך שהצלחנו לשמור על כוחנו. אסור לשכוח שבמערכת הבחירות הקודמת בשעה הזאת ניבא לנו המדגם מנדט אחד ובבוקר הסתבר כי זכינו בשניים.

„אני מאמין שבבוקר נתבשר כי הפעם זכינו במנדט השלישי". במטה הבחירות של המתקדמת היה אתמול גם ח"כ מתי פלד, אולם מרכז הפעילות היה בנצרת, לא בתל־אביב.

'צומת' מאוכזבת: אולי נגיע לארבעה עם קולות החיילים

מאת אבי שוברט, סופר "דבר"

אווירת האופטימיות, ששררה במטה 'צומת' עם קבלת התוצאות מכמה מושבים בצפון בתחילת הערב, התחלפה באווירה קשה עם היוודע תוצאות מדגם הטלוויזיה, שהצביעו על שני מנדטים לתנועה של רפאל איתן. הבעות הפנים של הפעילים המעטים, ששהו במטה המפלגה, היו תחושות ואחרים הביעו אי־אמון, כמו שולה המזכירה שקראה „זו רק תחזית".

בכל שעות הערב שהו במטה פעילים מעטים, וכהם שש מעמדי הרשימה הראשונים לכנסת.

בסביבות השעה 9:00 בערב הגיעו תוצאות אופטימיות ממושבים בצפון: במושב לפידות בגליל המערבי הצביעו 24 מתוך 54 המצביעים ל'צומת'. מנהיג התנועה רפאל איתן ציין, כי קבלת מנדט אחד תיחשב עבורו מפלה קשה. הוא אמר, כי עדיין לא הוקמה ועדה למו"מ להקמת קואליציה, ובמידת הצורך ניתן לכנס ועדה בשריקה ב'צומת'.

עם היוודע תוצאות המדגם, שהצביע על ירידת כוחה של התחיה, פרצו קריאות שמחה מפיות הפעילים במטה, אולם הם נקטעו עם היוודע התוצאות של 'צומת'.

מועמד מספר שתיים של 'צומת', יואש צידון (צ'אטו) הביע את תקוותו, שבסופו של דבר תגיע התנועה לארבעה מנדטים. הממונה על הארגון, יעקב דביר, אמר כי ב'צומת' ציפו לפחות לשלושה ח"כים. פעילים במטה הביעו את תקוותם, כי בעזרת קולות החיילים יגיעו לשלושה מנדטים.

וילנר: זה טוב, טוב מאוד

מאת מירי פז, סופרת "דבר"

„זה טוב, טוב מאוד", אמר אתמול ח"כ מאיר וילנר מיד עם היוודע תוצאות המדגם, לפיו זכתה מפלגת חד"ש בחמישה מנדטים.

מאיר וילנר אמר „התפללתי לחמישה מנדטים ואני שמח שקיבלנו אותם ושתחזיות, שהתבססו על מקורות פרטיים בארץ, אומתו. עם זאת התוצאה הכללית מדאיגה אותי. לדעתי המערך משלם על שגיאה שעשה במירוץ לבחירות: נסיונו להתחרות בליכוד מבלי להציע אלטרנטיבה אמיתית.

במטה חד"ש ברחוב מאז"ה בתל־אביב היו אתמול כחמישים מתנדבים ופעילים שקיבלו בסיפוק רב את התוצאה. על אף שחלק מן הסקרים ניבא שישה מנדטים, ציפו רוב פעילי חד"ש לפחות מזה „בהתחשב באווירה הימנית שגברה בחודשים האחרונים. זה הישג למפלגה שהיא מחוץ לקונצנזוס".

הרפורמים בארה"ב מודאגים מחיזוק המפלגות הדתיות

„נקווה שחוק השבות לא ישמש כאמצעי לחץ"

מאת מרים פוקס, סופרת "דבר" בניו יורק

„אנו מאמינים שחוק השבות לא ישמש כאמצעי לחץ במו"מ להרכבת הממשלה", כך אמר אמש בניו יורק הרב אלכסנדר שינדלר, נשיא בתי הכנסת הרפורמיים, בתגובה ראשונה על תוצאות הבחירות בישראל, שעוררו אכזבה ביהדות האמריקאית בגלל הצלחת המפלגות הדתיות האורתודוכסיות ואי־הצלחה להגיע לממשלה יציבה.

שינדלר אמר, כי „הגדרה של הסטאטוס הדתי צריכה להיקבע על ידי גוף דתי ולא פוליטי", והוסיף, שגם ראש הממשלה יצחק שמיר וגם שר החוץ שמעון פרס הבטיחו בביקוריהם בארה"ב שלא יפגעו את עקרון האחדות של היהודים להשגת כח פוליטי.

בתגובות הראשונות בקרב יהדות ארה"ב על הבחירות בישראל הובעה גם אכזבה על שלא חלה הכרעה חד־משמעית בין שני הגושים הפוליטיים בישראל. „היהודים בארה"ב היו מעדיפים לראות הכרעה בין הגושים, אך מחיר הדמוקראטיה הוא שלפעמים אין הכרעה", אמר אמש בניו יורק אברהם פוקסמן, מנכ"ל הליגה נגד השמצה של בני ברית.

אכזבה רבה על כשלון 'מימד' והצלחת המפלגות הדתיות האורתודוכסיות הביע אמש הרב אריק יופה מהתנועה הרפורמית. לדעתו, אין להיכנס למו"מ על הרכבת הקואליציה את חוק השבות, כי אין זה הזמן ליצור חילוקי דעות בין יהדות התפוצות וישראל.

מנכ"ל הקונגרס היהודי האמריקאי הנרי סיגמן אמר, כי „אנו מעדיפים ממשלה של הליכוד על פני ממשלה של שיתוק לאומי, למרות שאין אנו מסכימים עם עמדות רבות של הליכוד. אין לחזור לממשלת איחוד לאומי".

מבדיקת 80% מקלפיות התק"ם:

מערך – 81%, רצ – 8% מפ"ם – 4%, הימין – 5%

מאת שמעון רייס, סופר "דבר"

מבדיקה 80% אחוז מהקלפיות של התק"ם עולה כי המערך קיבל 81 אחוז מכלל המצביעים, ר"צ קיבלה שמונה אחוזים ומפ"ם ארבעה אחוז.

למעט מפ"ם, שלא הופיעה בבחירות הקודמות בנפרד, אין שינויים משמעותיים בתק"ם, לעומת הבחירות הקודמות שבהן קיבל המערך 82 אחוז ו'רצ' קיבלה שבעה אחוזים. יחד עם זאת, נרשמה בבחירות האחרונות עליה מסוימת לרשימות הימין שקיבלו כחמישה אחוזים. 'צומת', מפלגתו של רפול, קיבלה קצת למעלה מאחוז, הליכוד קיבל כשני אחוזים ומולדת, תנועתו של גנדי, קיבלה קצת פחות מאחוז.

יצויין, כי תוצאות אלה הן שקלול של כ־80 אחוז מהקלפיות שנבדקו בתק"ם והגיעו אחר חצות למטה הבחירות של התק"ם בתל־אביב. רק בקיבוץ תובל קיבלה 'רצ' מספר מצביעים גדול יותר משל המערך.

במשכן הנשיא נשלמות ההכנות להתייעצויות

מאת טובה צימוקי, סופרת "דבר" בירושלים

נשיא המדינה חיים הרצוג יחל בהתייעצות עם הסיעות השונות מיד עם התפרסם התוצאות הרשמיות לבחירות ברשומות.

במשכן הנשיא הולכות ונשלמות ההכנות להתייעצויות והנשיא כבר פינה שעות מספר מסדר יומו כדי לקיים את ההתייעצויות.

על סעיף 6 יסוד הממשלה נקבע: „משיש לכונן ממשלה חדשה יטיל נשיא המדינה לאחר שהתייעץ עם נציגי סיעות בכנסת את התפקיד להרכיב ממשלה על אחד מחברי הכנסת שהודיע לנשיא תוך שלושה ימים מהיום שנשאל שהוא מוכן לקבל את התפקיד". החוק אינו מחייב את הנשיא להיפגש עם כל הסיעות והרשימות שנבחרו, אך הוא נוהג להקיף את כל הרשימות.

הסמכות שניתנת לנשיא לקבוע על מי מהח"כים יטיל את הרכבת הממשלה ניתנת לשיקול דעתו הבלעדי.

על־פי החוק לחבר הכנסת הראשון שעליו מטיל הנשיא את הרכבת הממשלה מוקצבים 21 ימים. והיה ולא הצליח הוא רשאי לבקש הארכה והנשיא יכול להקציב לו עד 21 יום נוספים.

והיה והמועמד הראשון לא הצליח להרכיב ממשלה מטיל הנשיא את מלאכת הרכבת הממשלה על ח"כ נוסף. לח"כ זה מוקצבות גם כן 21 יום וזכותו לבקש הארכה נוספת של 12 יום.

אם אופציות אלו לא מצליחות נתונה לנשיא אפשרות נוספת. על־פי סעיף 9 לחוק יסוד הממשלה רשאים 61 חברי נציגי סיעות בכנסת לבקש מהנשיא להטיל את הרכבת הממשלה על ח"כ פלוני שהם מציעים ואשר צירף את הסכמתו בכתב. 61 הנציגות לא יכולות להשתמש בזכות זו כל עוד שני הח"כים הראשונים עליהם הטיל הנשיא את מלאכת ההרכבה טרודים במלאכתם.

מערך (39) וליכוד (40) פתחו במגעים

(המשך מעמוד 1)

להעניק לפרס זכות ראשונים.

אכזבה, מבוכה, אי ודאות – אלה היו התגובות הראשונות באולם שבו התכנסו פעילי המערך בליל אמש כדי לעקוב אחרי מהלך שידור התחזיות והתוצאות.

אנחת אכזבה קולנית בקעה מחללו של האולם שבו ישבו עשרות רבות של אנשי המערך כשבישר חיים יבין תיקו – 40:40 – בין הליכוד למערך. מצב רוחם לא השתפר, כשהמשיך חיים יבין ובישר שישה מנדטים לר"צ. בפעם הראשונה נשמעו מחיאות כפיים של שמחה כשהתחזית צפתה שלושה מנדטים לתחיה, אך אלה נעלמו כשהתברר שמולדת מקבלת שני מנדטים.

אחרי שסיכמו על אופן התגובה, פינו היושבים על הבמה את „חלון הראווה" ו„בהסתר" לתגובות על ידי נציגי כל אמצעי התקשורת ששהו במקום. כל אותה עת לא ירדו לאולם פרס ורבין, ששהו בחדר בקומה השלישית במלון. לקראת חצות הזמינו השניים לחדרו של פרס להתייעצות. את רוב הזמן בילו כל הנוכחים במקום בהתגודדויות, בויכוח, ב„שבירת הראש" ובעיקר בהמתנה שהתחזית תתבדה ושמכיוון כל שהוא תצמח הישועה לגוש השמאל.

51 מנדטים לציונים

השר משה שחל אמר אמש כי „הבלוק הציוני מונה 51 מנדטים ואילו הבלוק הלאומני מונה 47". מרווח התימרון של שמיר קטן יותר. לנו מספיקות שתי מפלגות דתיות כדי להרכיב את הקואליציה, ואילו שמיר זקוק לכל הדתיות ויהיה עליו לשלם מחיר יותר גבוה".

השר יעקב צור אמר שציפה לתוצאות טובות יותר. „לא אוכל לומר שנצטרף לממשלה בכל מחיר", אמר.

השר וייצמן: „בגוש שלנו יש 51 מנדטים, ואילו הליכוד וידידיו מונים 47 בלבד. ברכותי לדתיים שקיבלו 15 מנדטים, והרי הרב פרץ כבר אמר שאף אחד לא בכיס של אף אחד".

רפי אדרי, יו"ר סיעת המערך, אמר שאין הוא יכול לומר שהוא שמח, אבל עם זאת הציע להכות ולראות מה ילד יום. „אם התסריט הזה נכון, מצבנו קשה ביותר ואסור לטאטא שום דבר מתחת לשטיח", אמר אדרי.

עוזי ברעם, מזכ"ל מפלגת העבודה, אמר אחרי היוודע התוצאות: „במצב הזה היוזמה היא לא רק בידינו. אם במשך הלילה נקבל עוד שני מנדטים וניצור רוב חוסם, נגיע לעמדה שנוכל לנהל משא ומתן על הקמת קואליציה".

אופטימיות בליכוד

דקות אחדות לפני פרסום מדגם הטלוויזיה שררה אווירה אופטימית במטה הליכוד במצודת זאב. בשורה הראשונה על הבמה התיישבו שרי הליכוד וחברי הכנסת הבולטים שלה ושאר מועמדי הרשימה לכנסת הוזמנו אף הם לעלות על הבמה.

עם היוודע תוצאות מדגם הטלוויזיה, שהצביעו על שוויון מלא בין המערך לליכוד, החליפה האופטימיות את פניה לאכזבה מסוימת. גם היתרון הקל, שנתן מדגם הטלוויזיה לגוש ימין פלוס דתיים, לא היה בו כדי להעלות חיוך על פניהם הקפואות של ראשי הליכוד.

תגובה ראשונה של השר מודעי: „לא טוב". ח"כ פנחס גולדשטיין: „תראו שעד הבוקר זה ישתנה, ויהיה לנו יתרון של שניים עד שלושה מנדטים". שר האוצר משה נסים: „אם המדגם נכון, דבר אחד ברור, למערך אין רוב חוסם ולכן הוא לא יוכל להרכיב ממשלה. יצחק שמיר ירכיב את הממשלה הבאה".

ראש הממשלה יצחק שמיר אמר, כי על סמך המדגם נראה שרק הליכוד יוכל להרכיב ממשלה. יו"ר מטה הבחירות של הליכוד משה ארנס אמר כי הוא מתנגד לממשלת אחדות לאומית עם שמעון פרס והמערך. הוא הוסיף, כי הליכוד והדתיים ירכיבו ממשלה.

ח"כ אהרון אבו חצירה אמר בתגובה על התחזקות הגוש הדתי מ־12 ב־84 ל־15 היום, כי זו תוצאה של מלחמה גלויה בין הרבי מלובביץ' לרב ש"ך. אבו חצירה אמר, כי התוצאות מעידות על נטיה ברורה לחזרה בתשובה בחברה הישראלית.

בשעה 2 בלילה, עוד לפני שהוחלו המגעים הראשונים עם המפלגות החרדיות והדתיות, סיכם מזכ"ל מפלגת העבודה עוזי ברעם את האופציה העומדת בפני מפלגתנו במלים הבאות: אם אלה התוצאות (מערך 39, ר"צ 5 והדתיות 17), אני לא רואה שום אפשרות ללכת לממשלה, אלא לאופוזיציה".

הניתוח של ח"כ ברעם מראה כי ירידת כוחו של השמאל, אחרי התחזית הראשונה מחייבת אותו לוויתורים גדולים למפלגות החרדיות כדי שאלה יצטרפו לקואליציה עם המערך, ויתורים שהמערך לא יוכל לספק. גם את אפשרות ממשלת האחדות בראשותו של שמיר הוציא ח"כ ברעם כמעט מכלל אפשרות. המוצא היחיד, לדעתו, הוא ממשלת אחדות של המערך והליכוד בלבד למשך חצי שנה, שבה תשונה שיטת הבחירות והליכה לבחירות חדשות בתום חצי השנה. „אני מעריך שהליכוד לא יסכים לכך", סיכם ברעם בעצמו את האופציה הזאת.

יצויין, כי על אף דבריו של ראש הממשלה יצחק שמיר, כי הליכוד יכול להקים ממשלה לאומית, חוגים בכירים בליכוד מדברים בכל זאת על ממשלת אחדות לאומית. חוגים אלה חוששים מהפיכתם לבני ערובה של המפלגות הקיצוניות מן הליכוד, הן התחיה, צומת ומולדת, והן המפלגות החרדיות. לכן לא מן הנמנע שאופציית ממשלת האחדות תוצע למפלגת העבודה מצד הליכוד.

בשעה 1.30 לפנות בוקר ירדו שר החוץ שמעון פרס ושר הבטחון יצחק רבין, לראשונה מן החדר שבו הסתגרו יחד עם יועציהם ושרי המערך ונכנסו לאולם שבו המתינו שעות ארוכות פעילי המערך. „תוצאות הבחירות עדיין אינן סופיות אף על פי שהמגמות די ברורות", אמר שמעון פרס. „מה שמסתמן הוא גידול רציני בגוש הדתי. לעומת זאת זכה הגוש השואף למשא ומתן מדיני, לעומת הגוש הימני, ברוב קולות. אני דוחה על הסף את הנסיון של הליכוד לספח לעצמו את כל המצביעים הדתיים. אנחנו יודעים שהמצביעים הדתיים אינם עשויים מקשה אחת בנושא המדיני".

פרס הודה „לכל" חברי המפלגה שעמלו קשה במערכת הבחירות הזו. „באנו במבואים קשים ואף על פי כן לא נטשנו את עמדותינו: להילחם עד חורמה בטרור ולקדם כל נסיון למשא ומתן על השלום. הליכוד תלוי היום, בשביל הקמת ממשלה, ברעיון נעלה ששמו טרנספר. הדגלים שלנו לא יקופלו. אנחנו נמשיך להאבק על דברים שראשים לנו רציניים וקובעים בחיי המדינה".

הפיגוע

(המשך מעמוד 1)

הליכוד. לפי תוצאות אלו, המפתח היום בידי שמיר היכול להחליט האם לפנות למערך בהצעה לממשלת אחדות או להקים ממשלה קיצונית דתית עם הרב ש"ך. השמאל, מצידו, יאלץ לשלם מחיר יקר ביותר לדתיים כדי להעבירם אליו לצורך ממשלת אחדות ולכן המערך עומד במצב הרבה קשה. עם זאת קיים קושי מיוחד להקים היום ממשלה כלשהי".

רפי סמית הסביר כי הפער בתחזית בין 12 מנדטים לדתיים כפי שצפו, לבין עלייתם ל־15 מנדטים נובעת בין השאר מן הקושי לדגום את אוכלוסיית מצביעי אגודת ישראל. הוא ציין שהפעילות בשכונותיהם בירושלים היתה מוגברת ביותר תיכף בהן מתח רב לקראת הבחירות, להבדיל משכונות חילוניות בעיר.

ילד עם חולצת אמת הוכה ע"י ילד בב"ש

מאת אמיר רוזנבלום, סופר "דבר"

ילד בן 10 מבאר שבע, שלבש חולצה ועליה הכתובת 'אמת', הוכה אתמול על־ידי נער בן 15.

הילד, מיקי חי, סיפר אתמול: „חילקתי סטיקרים וחוברות הסברה של המערך, לא הרחק מאחת הקלפיות בשכונה ג', כאשר לפתע ניגש אלי נער כבן 15, חטף ממני את הפתקים שהחזקתי ביד, קרע אותם לחתיכות והכניס לי שני אגרופים". הילד סיפר, כי אחד מפעילי תנועת ש"ס, שהיה במקום, תפס את הנער המכה ושני פעילים של הליכוד סייעו לו לקום מהקרקע והרגיעו אותו.

הלילה של הטלוויזיה

(המשך מעמוד 1)

תוצאות המדגם של הטלוויזיה.

עיתונאי חוץ

עשרות עיתונאים צוותי רדיו וטלוויזיה הגיעו בימים האחרונים לישראל כדי לדווח על תוצאות הבחירות. העתונאים התמקמו במלון „הייאט" הירושלמי שם הוצב מרכז שידור לאירופה. ז'אן לוק קרנודי מסוכנות הידיעות הצרפתית אמר ל„דבר" שהתכונה בקרב עיתונאי החוץ גדולה מן הרגיל: „החל משעה עשר בלילה כל הקווים שלנו לחו"ל יהיו תפוסים" הסביר קרנודי. „מרגע שבו יוודעו תוצאות המדגם של הטלוויזיה אנחנו נכנס לפעולה. נדווח במשך כל הלילה".

„קול ישראל" העמיד לרשות עשרות צוותי רדיו מחו"ל את אולפניו. נציגים מ־20 מדינות שידרו אתמול את תוצאות הבחירות למאזיניהם. ביניהם היו גם צוותים מפולין והונגריה.

אגף ההסברה של הסוכנות היהודית העביר את תוצאות הבחירות ליהודי אירופה וארה"ב. ממלון לרום בירושלים שודרו התוצאות לרדיו צרפת ואחרי חצות שודרה תוכנית טלויזיה בשידור חי לרשת טלויזיה יהודית בארה"ב. מאולפני הבירה בירושלים הנחה רם עברון את התוכנית שבמהלכה שודרו תוצאות הבחירות וכן הובאו פרשנויות ממומחים ישראלים ואמריקאים שישבו באולפן.

המדגם של 10 בערב

- מערך – 40
- ליכוד – 40
- רצ – 6
- מפד"ל – 5
- חד"ש – 5
- ש"ס – 5
- אגו"י – 4
- מפ"ם – 3
- התחיה – 3
- שינוי – 2
- מולדת – 2
- מתקדמת – 2
- צומת – 2
- דגל תורה – 1

כל יתר הרשימות, כולל מימד, לא עברו את אחוז החסימה.

2.3 מיליון הצביעו לכנסת; 79% מבעלי זכות הבחירה

(ע). – לפי הערכה ארעית וראשונית, שהגיעה לוועדת הבחירות המרכזית בירושלים, הצביעו בבחירות לכנסת ה־12 כ־79 אחוזים מכלל בעלי זכות הבחירה, שהם כ־2.3 מיליון בוחרים.

שמחה שקרי, מנהל מטה התיכנון לארגון ובקרה של ועדת הבחירות, מסר כי ב־85 אחוזים מכלל הקלפיות נדחתה שעת הפתיחה בשל אי־הופעת יושבי ראש הוועדות או חברי הוועדות. התופעה עמדה בניגוד בולט למערכות בחירות קודמות, שבהן הפגינו נציגי המפלגות פעילות מוגברת.

יו"ר ועדת הבחירות המרכזית שופט בית המשפט העליון ד"ר אליעזר גולדברג אמר בעת טקס הרמת כוסית לקראת סיום יום הבחירות, כי העובדים תרמו הרבה לניהול יום שקט ומסודר של הבחירות.

יום הבחירות הצטיין בשקט, והתנהל תוך אחוז הצבעה גבוה ביותר. תרם לכך, כנראה, מזג האוויר הנאה והיום הסתווי הקצר, שכן אזרחים לא ניצלו אותו לעריכת פיקניקים וטיולים ארוכי טווח.

רוב התקלות נרשמו ברחוב החרדי, שם נרשמו תופעות של חטיפת תעודות זהות, נסיון להשפיע על הקשישים בצורה לא כשרה בהצבעתם וגילויים של מלחמת בחירות גם בתוך יום הבחירות עצמו.

מרכזי המידע, שהופעלו כסדרם, שימשו במשך יום הבחירות 150,000 איש שבירדו היכן מקום הקלפי, שבה עליהם להצביע. בוועדה האזורית כנרת בטבריה עלתה טענה, כי נגנב קלפי ופרגד. למקום הועברה קלפי חלופית, אך לאחר מכן התברר שהיתה טעות בתהודה. מעל הקלפי בעמק המצלבה בירושלים הופרח בלון עם שלט 'הליכוד'. וניתנה הוראה להורידו.

ב־10 בתי סוהר ברחבי הארץ נערכה ההצבעה כסדרה ובכלא נווה תירצה הצביעו 80 מתוך 130 בעלות זכות בחירה. שאר האסירות הודיעו על ויתור ולכן נסגרה הקלפי בשעה 12.50. בקיבוץ יפית שבבקעת הירדן סגרו חברי הקלפי את ההצבעה בשעה 12.00 והודיעו כי יפתחוה מחדש בשעה 19.00. בעקבות התלונה נפתחה הקלפי מחדש בשעה 16.00.

בהשוואה לבחירות הקודמות היתה הפעם היענות רבה להסעות המאורגנות על־ידי ועדת הבחירות המרכזית. הערכה ראשונית אומדת את מספר הנוסעים בהסעים אלה בעשרות אלפים.

זכות נדירה

האזרח מספר 1 במדינת ישראל, נשיא המדינה חיים הרצוג הצביע בקלפי 137 ב'מועדון לעולה' ברחוב אלקלעי בירושלים. לנשיא ורעייתו אורה נלווה יו"ר ועדת הבבחירות המרכזית השופט אליעזר גולדברג. בתום הצבעה קרא הנשיא הרצוג לכל האזרחים, בעלי זכות הבחירה לממש את זכותם, זכות הניתנת רק למעט מאוד מדינות בעולם. (צילום: יצחק הררי).

כהנא: 'כך' תהפוך ל'כוח' ותרוץ לכנסת עם שינויים קוסמטיים

ניו יורק (עסמיא) – הרב מאיר כהנא, שמפלגתו 'כך' נפסלה על־ידי בית־המשפט העליון מלהשתתף בבחירות לכנסת אמר כי הוא מתכוון לשנות את שם מפלגתו „ולבצע שינויים קוסמטיים מסויימים" במצעה, כדי שתוכל להתמודד בבחירות הבאות לכנסת.

הרב כהנא, אמר במסיבת עתונאים במלון 'גראנד הייאט' בניו־יורק, כי הוא ישנה את שם מפלגתו מ'כך' ל'כוח'. הוא הוסיף, כי יכניס כמה שינויים קוסמטיים פולטיים, אבל לא ישנה את העקרונות שלנו".

כהנא אמר כי המפלגה, בשמה החדש, תשתמש רק בציטטות מן התנ"ך כדי להגדיר את מדיניותה. כהנא אמר, כי הוא יודיע על הקמת 'כוח', כאשר ישוב בשבוע הבא לישראל.

הנשיא קציר בא בלי ספח – ולא הצביע

(ע). – פרופ' אפרים קציר, נשיאה הרביעי של מדינת ישראל, לא הצביע בבחירות לכנסת ה־12.

פרופ' קציר, שהגיע לקלפי באיזור מכון וייצמן שם הוא גר, גילה לתדהמתו שבהעדר הספח בתעודת הזהות שלו, לא ניתן לו לממש את זכותו.

הבעיה הועברה לשופט זאב המר, העומד בראש ועדת הבחירות המחוזית ברחובות, והוא העביר את הבעיה המיוחדת לכנסת לראש ועדת הבחירות הארצית השופט עזרא גולדברג.

למרות המאמצים התברר, כי אי אפשר היה לעשות יוצא מן הכלל לנשיא לשעבר ופרופסור קציר לא הצביע.

מקדים להצביע

מזכ"ל ההסתדרות ח"כ ישראל קיסר, המוצב במקום הרביעי ברשימת המערך לכנסת, הקדים בהצבעה והיה בין הראשונים שעמדו קרוב לשעה 8 בבוקר בתור הארוך בקלפי הממוקמת סמוך לביתו בקרית ראשון. (צילום: שאול רחמים)

השר שחל מבקר התעמולה: לאן נעלמה האידיאולוגיה?

מאת יוסי ליבוביץ, סופר 'דבר' בגליל המערבי

שר האנרגיה והתשתית משה שחל מותח ביקורת נוקבת על הדרך ניהולם של משדרי תעמולת הבחירות של המערך. לדבריו, מפלגת העבודה החמיצה הזדמנות להעביר את ההבדל העיקרי בין הליכוד למערך שהוא הויכוח ההיסטורי בין תנועת העבודה לרוויזיוניסטים. תחת זאת נוהלה תעמולת בחירות אישית שהדגישה כמעט באופן בלעדי את מ"מ ראש הממשלה שמעון פרס.

במהלך סיור מקיף שערך אתמול השר שחל בגליל אמר לסופר 'דבר': „פרס רצה לתת לי סמכות מלאה לנהל את מערכת הבחירות, אבל לאחר ששמעתי את תפיסת היח"צנים והיועצים האישיים, תפיסה שפרס קיבל, לא רציתי לשמש עלה תאנה לתפיסה ולדרך שאינני שלם עמה".

לדבריו לא הופיע במשדרי תעמולת הבחירות בטלוויזיה באופן מכוון מכיוון ש„עוד 30 שניות לא ישנו דבר".

שחל הרגיש כי גם השרים יצחק נבון וגד יעקבי שהופיעו במשדרים כ־40 שניות כל אחד סיבחו אותו על כך שלא התפתה להפצרות. מפלגה פוליטית היא לא משחת שיניים. מפלגה חייבת להציג אידיאולוגיה ובאופן ברור. היח"צנים רצו מערכת בחירות כמו בארה"ב וזה מה שקרה", אמר שחל.

מפכ"ל המשטרה: יום הבחירות עבר בסדר רב

עיקר המתח בבחירות – בין המפלגות הדתיות בבני ברק

מאת יורם לוי ואמיר רוזנבליט, סופרי 'דבר'

„יום הבחירות עבר יחסית בצורה מאוד מסודרת", כך סיכם אמש המפכ"ל רב ניצב דוד קראוס את יום הבחירות.

הוא מסר, כי עד לשעה שבע בערב הוגשו למשטרה 158 תלונות, 10 במגזר הערבי, מרביתן בנושא הפריעה לסדרי הבחירות כמו פעילות ליד הקלפיות ותעמולה. נרשמו שישה מקרים של ניסיון להשתמש בתעודות זהות של מישהו אחר להצבעה וארבעה חשודים נעצרו. בסה"כ נעצרו עד לאותה שעה 20 איש, חלקם נכלאו להמשך חקירה.

במוקד המבצעים של המטה הארצי הגיעו בשעות הבוקר דיווחים על פתיחות הקלפיות ועל כל הפרות הסדר שנרשמו בכל הארץ.

המפכ"ל קראוס מסר, כי האיזור הרגיש ביותר היה דווקא בבני ברק על רקע המתיחות בין המפלגות הדתיות. מפקד מרחב דן נפגש עם ראשי מפלגות אלה וביקש באמצעותן לפנות לציבור לשמור על השקט. לדברי המפכ"ל, הרגישות נבעה מידיעות, שגורמים מסויימים אספו תעודות זהות – כמו למשל מקשישים בבתי אבות – כדי למנוע מהם להצביע או להעבירן למישהו אחר. המשטרה בדקה זאת ועצרה ארבעה חשודים שהחזיקו בתעודות זהות לא שלהם.

בעקבות ידיעות, שבחורי ישיבה ינסו לפרוץ לוועדת הקלפי ולפגוע בספירת הקולות ואפילו לגנוב כמה קלפיות, החליט המפכ"ל לתגבר בצורה משמעותית את מספר השוטרים בכל הקלפיות בעיר ושוטרים היו נוכחים בספירת הקלפיות. לרשות המפכ"ל הועמד מסוק, שבאמצעותו ביקר גם בצפון הארץ ועמד מקרוב על היערכות המשטרה במגזר הערבי.

בבתי המעצר התנהלה ההצבעה בצורה תקינה ומי שלא רצה להצביע החתים על טופס מיוחד. לפני יום הבחירות שחררה המשטרה כמה עצורים, לאחר שנחקרו בצורה מהירה כדי שיוכלו להצביע. על תהליך ההצבעה בבתי המעצר פיקחו נציגים של משרד מבקר המדינה.

המפכ"ל קראוס הביע הערכה לפעילות כוחות המשטרה ובמיוחד הוא ציין את העובדה, שלא התקבלה שום תלונה על התנהגות לא נאותה של שוטרים. המפכ"ל אמר, כי 8,000 שוטרים וכ־7,000 חיילים ואנשי הג"א השתתפו באבטחת הבחירות.

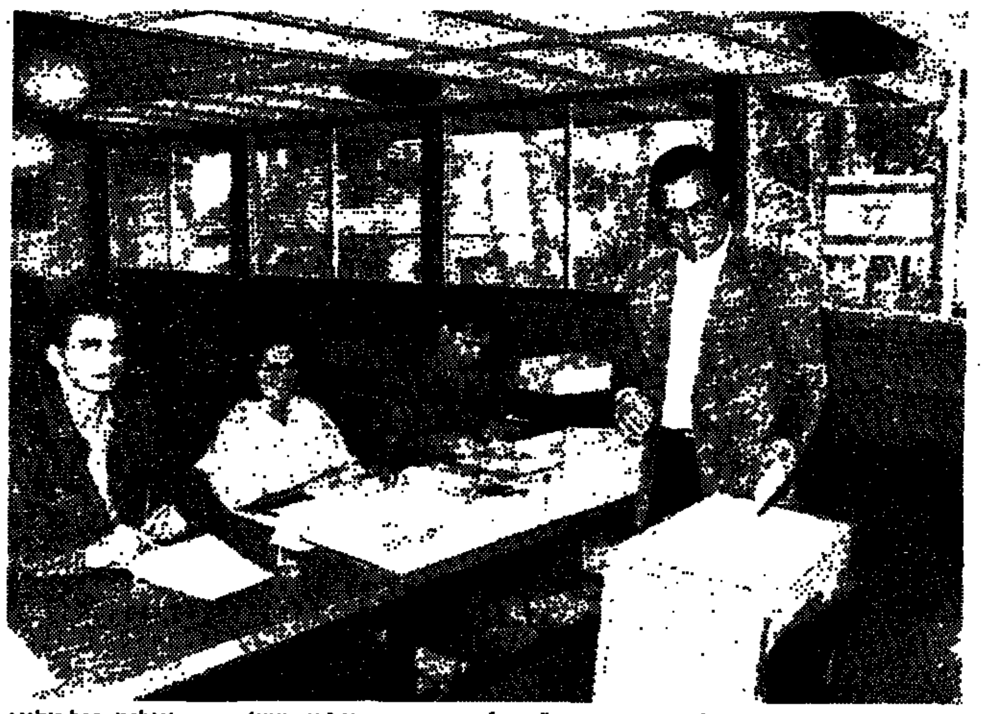

השר משה שחל בוחר בקלפי בחיפה שהיו"ר שלה היא... אשתו (באמצע) צילום: פול מלינג

הפועלים הערבים לא באו להשלים השביל בבית אל

מאת אוריאל בן־עמי, סופר 'דבר'

כמו יום כיפור מיוחד. ביהודה ושומרון סגרו את השערים לערבים, אבל היהודים המשיכו לנסוע כרגיל וחגגו את השבתון.

המתנחלים התלבטו גם הם ביחס לתוצאות, אבל הכיוון כאן היה ברור: ימינה. מהמרים אם גנרי־ודפול יגנסו מהתחייה ואם המפד"ל תשמור על כוחה.

משה רובינס מבית־אל סיפר, שהפועלים הערבים לא הגיעו. עניין של בטחון. למתנחלים קשה לחשוב רעה במציאות המסובכת הזאת. מצד אחד הם מבינים את צה"ל, וכמובן גם מסכימים איתו על שסגר את התנועה לערבים. מצד שני, מי יסלול את השביל המרוצף של ישיבת בית אל? בינתיים השביל נשאר תקוע. בכל זאת הצליחו להביא שני ערבים, כדי שיעזרו לטבח להכין את האוכל ולערוך את השולחנות לתלמידי הישיבה במקום. אחרת, אומרים בבית־אל, היינו בבעיה גדולה.

רובינס מוסיף: „תשמע, אם לא הייתי גר כאן בבית־אל ולא היתה לי כיפה על הראש, הייתי מצביע 'רצ'. אלה הם אנשים הגונים ופרלמנטארים מצויינים, אבל אני, במצבי, פשוט לא יכול להרשות לעצמי. רוצה, אבל באמת לא יכול".

רוב המצביעים הגיעו עד שעות אחר הצהריים המוקדמות. זה ציבור מודאג מאוד. מעל כל השיחות מרחף החשש הגדול. בעצם, לא סומכים כאן על אף אחד. אומרים, ששמיר איש הגון, אבל שלא הוא הקובע. אומרים, שמפחדים מפרס ולא יודעים כבר איך להאמין לו, ומקווים שהמפד"ל תהיה בסדר ותצעק כמו שצריך, מתי שצריך.

כתבי החוץ היו משועממים

מאת אוריאל בן־עמי, סופר „דבר"

במלון הייאט בירושלים נשארו העיתונאים הזרים שווי נפש, כאילו צפו את התוצאות מראש. הכתבים הזרים, שרבים מהם מצויים היטב בהרכב המפלגתי, הופתעו רק מידידת התחייה ל־3 מנדטים. הטלפונים במלון הייאט נותרו פנויים במשך הערב ולהבדיל מאירועי בחירות להוטים שבהם עסים העיתונאים על הטלפונים בהתרגשות, נותרו אלו מיותמים אולי ממתינים להפתעה שעוד תתרחש.

כרגיל, באירועים מתסכלים אלו ישבו העיתונאים וראיינו זה את זה תוך הערכות ראשוניות על משמעות ההקצנה הדתית בישראל. עם זאת, עיתונאית יוגוסלבית, שהגיעה במיוחד מקאהיר, לא נראתה מופתעת במיוחד. בסופו של דבר מה זה משנה לה אם ש"ס, או האגודה, או המפד"ל מנצחות. בשבילה כולם הרי אותו הדבר, וכך היא גם תמסור את תוצאות הבחירות, כפי שאמרה, לעיתונה ביוגוסלביה.

באווירת השעמום במלון הייאט נצח בעיקר טוביה צפיר הכל יכול, שהעיתונאים בכל זאת נמשכו אליו בגרסאות השונות של שמיר־פרס.

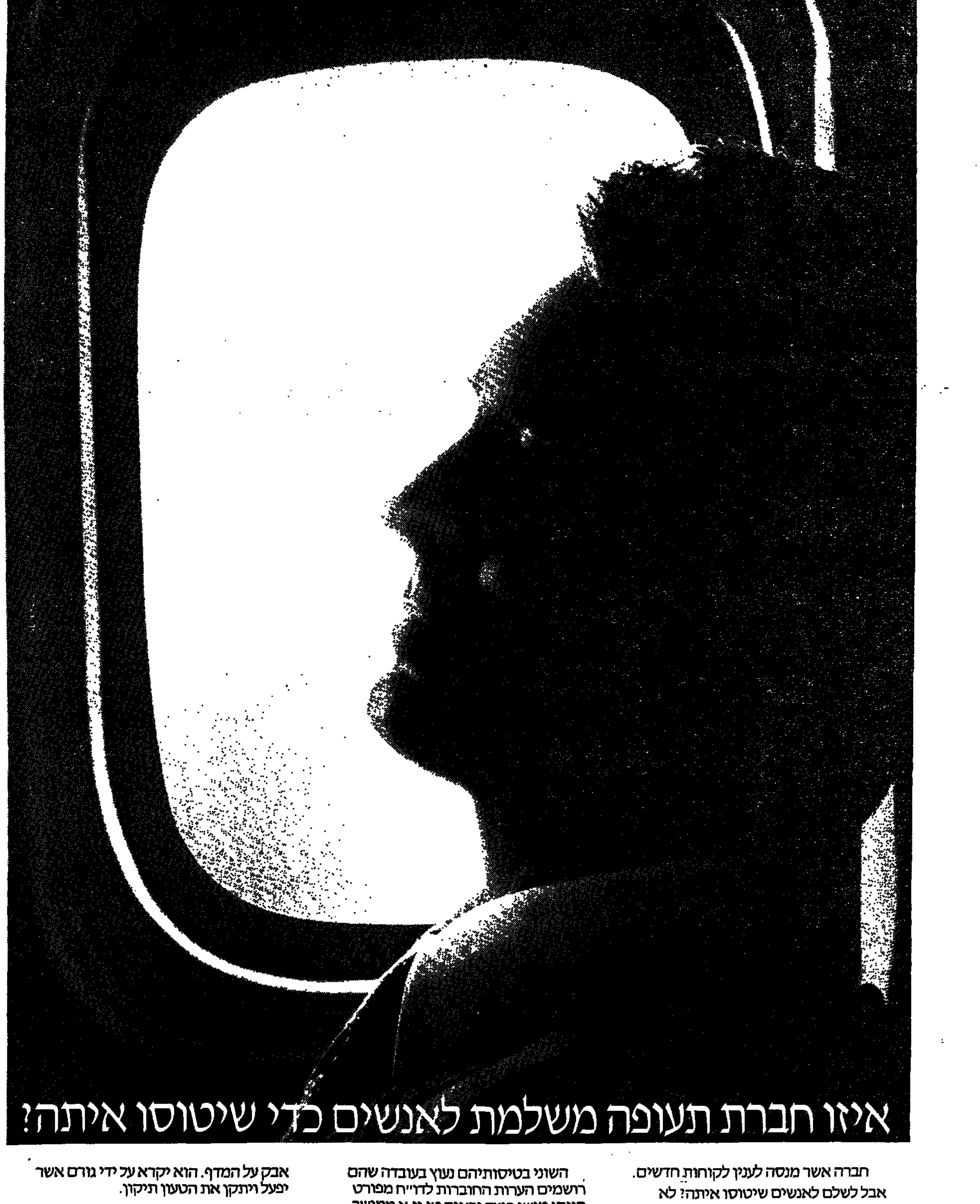

TWA

איזו חברת תעופה משלמת לאנשים כדי שיטוסו איתה?

חברה אשר מנסה לענין לקוחות חדשים. אבל לשלם לאנשים שיטוסו איתה? לא רציני...

למעשה, אנשים אלה מקבלים מאיתנו שכר מלא. עבודתם היא מן החשובות בחברה. הם מזמינים כרטיסי טיסה כמו כל נוסע. הם מגיעים לדלפקי הטיסה ככל נוסע. ואף־על־פי־כן, איש אינו יודע מי הם. במטוס הינם נוסעים רגילים.

זהו מקצועם, להיות נוסע מן השורה.

השוני בטיסותיהם נעוץ בעובדה שהם רושמים הערות החוברות לדו"ח מפורט הנותן מושג כיצד נראית טי.וו.א ממושב הנוסע החל מהזמנת הכרטיס, דרך הרישום לטיסה וכלה בטיסה עצמה.

הדו"ח נותן תמונה מדוייקת על השירות עד אחרון הפרטים, לטוב ולרע. לדוגמא, אם משקה קר איננו קר דיו, מישהו יקרא לסדר על כך.

לאחר שהושלם הדו"ח, אין הוא צובר אבק על המדף. הוא יקרא על ידי גורם אשר יפעל ויתקן את הטעון תיקון.

מאחורי קו המחשבה הגורס שהדרך הטובה ביותר לענין לקוחות חדשים היא לראות את הדברים מנקודת המבט שלהם, עומד האיש החשוב בחברה.

יושב ראש מועצת המנהלים של ט.וו.א.

TWA

ט.וו.א. אל כל טוב אמריקה.

TWA

هكذا من الاصل

פרס היה חותם על זה

56 מנדטים למערך, 32 לליכוד ו־14 לרצ העניקו 3,500 ילדים מבין 40,000 קוראי עתון הילדים 'משהו', שנענו ליוזמת מערכת העתון להשתתף בהצבעה. הסימולאציה נערכה ערב הבחירות במשרדי המערכת בתל־אביב. (צילום: חץ)

פרס הפתיע קריית־שמונה בנחיתת בוקר מעל מסוק

מאת שמעון ויים, יצחק מרידור ויוסי ליבוביץ, סופרי 'דבר'

בישובי הצפון עבר יום הבחירות בשקט, זולת מקרים בודדים חריגים, שטופלו במהירות. שמעון פרס הפתיע אתמול בשעת בוקר מוקדמת את פעילי המערך בקריית־שמונה כאשר נחת עליהם במסוק, כדי לבדוק מקרוב את פתיחת יום הבחירות ולעודד את הפעילים והמצביעים.

● בטבריה נפתחה אתמול בבוקר אחת הקלפיות באיחור רב לאחר שהקלפי נעלמה, ואנשי ועדת הקלפי והמשטרה, שהוזעקו למקום הקלפי בבית־ספר, לא גילו אותה. תחילה סברו כי היא נגנבה, אך כשהגיעה עובדת הנקיון של בית־הספר התברר, כי היא הניחה את הקלפי בחדר סגור ושכחה אותה. העובדת הצילה את המצב ופתחה את החדר, ואז החלה ההצבעה.

● בצפת התפתחה עימות בין תומכי ש"ס לבין תומכי 'דגל התורה', לאחר שהתברר כי תומכי 'דגל התורה', אנשי חב"ד, הציבו דוכן סמוך לאחת הקלפיות והזמינו את המצביעים להניח תפילין. אנשי ש"ס מיהרו להתלונן בפני ועדת הבחירות המחוזית, בטענה שזו תעמולת בחירות, שכן אנשי חב"ד מזוהים עם אחת המפלגות.

● בעמק הירדן הועמדו משעות הבוקר תחנת תקשורת אלחוטית ומרכזיה לטובת הבוחרים ופעילי המפלגות השונות בעמק הירדן. בצורה זו דאגה המועצה לאתר את כל הבעיות שנוצרו בקלפיות השונות, ובמקביל היה מערך ההסעים של המועצה ערוך ומוכן להעביר ציוד או מצביעים לתחנות הקלפי השונות.

עד שעות הערב, מועד סגירת הקלפיות, היה המוקד עמוס ובעזרת הרכבים המצויידים באלחוט שנעו בעמק, נפתרו במהירות כל הבעיות.

● בגליל המערבי החרימו אתמול כמה מאות בוחרים מהכפר ערב אל־סוּר את הבחירות, במחאה על מיקום הקלפי בכפר.

החקלאים הערבים ניצלו את הבוקר למסיק הזיתים

מאת מוחמד חלילה, סופר 'דבר' בנצרת

החקלאים הערבים בגליל ובמשולש ניצלו את יום הבחירות למסיק הזיתים. מאות כפריים ובני משפחותיהם עבדו עד שעות הערב בכרמי הזית. "זאת הזדמנות שהבעלים לא הלכו לעבודה ויש חופשת לימודים", אמרה אשה שפגשתי בכרם הזיתים שלה במבואות הכפר עין־מאהל.

עד שעות הערב הגיע שיעור ההצבעה בכפרים הערביים ל־40 אחוז בלבד.

● בנצרת דהרו אתמול מאות פעילי המפלגות במכוניותיהם, שקושטו בסימני המפלגות ובתצלומי המועמדים, בנסיון להמריץ את הבוחרים. המפלגות, שהיו מודאגות ממיעוט המצביעים במשך היום, הוציאו לקראת ערב הוראות לפעילים ולמריצים לפשוט על הבוחרים בבתיהם, כדי לשכנעם לממש זכותם בהצבעה.

אחרי השעה 6.00 בערב חלה התעוררות בשטח ובקלפיות נוצרו תורים בני מאות בוחרים במרכזי הקלפיות. האווירה בנצרת ובכפרי האיזור היתה שקטה.

יריות בג'יסר א־זרקא

● בכפר ג'יסר א־זרקא, הסתיים ויכוח על הבחירות בין קבוצת תושבים בפציעתו הקשה של אחד התושבים מירייה. האיש הובהל לבית־החולים, והמשטרה פתחה בחקירה.

אחוז החסימה

חיילים מצביעים במחסום ארז. (צילום: סיוון פרג'/ דו"צ)

בדרום – בחירות שקטות; בשטח בלטה נוכחות ש"ס

מאת דני צדקוני, סופר 'דבר' בדרום

"תכתוב על מה שהולך כאן. זה מגיע לקריית־מלאכי", ביקש ממני אתמול בצהריים עסקן בכיר של אחת המפלגות בעיירה. כולו מלא סיפוק על כך, שהבחירות בעיירה מתנהלות הפעם בצורה דמוקראטית ותרבותית. הקלפיות בעיירה נפתחו בבוקר ללא תקלות ובאווירה הנוחה קיוו הפעם פעילי המערך לעלייה מסוימת במעוז זה של הליכוד.

מחוץ למאבק השגרתי בין 'הליכוד' ל'מערך' בלטה בעיירה זו התחרות העזה על קולות תושבי השכונה החב"דית, 'נחלת הר חב"ד', בין הליכוד לבין אגו"י.

● במרחב הדרום התבלטה אתמול ש"ס כמפלגה שווה באמצעיה ובתעמולה שלה לשתי הגדולות. הרושם במושבי לכיש היה, שהמאבק שם הוא בין ש"ס לבין הליכוד. נראה שבאיזור זה המערך עשוי להיות השלישי במספר הבוחרים שיקבל. גם בשעריים, פרבר ליכודי מובהק ברחובות, התמקד המאבק בין הליכוד לבין ש"ס.

בנגב – הצבעת הבדוויות עוררה בעיות של צניעות

מאת אמיר רוזנבליט, סופר 'דבר'

בישובי הנגב והערבה התנהלה אתמול ההצבעה באופן מסודר, וכמעט כל הקלפיות נפתחו במועד. האירועים הספורים נרשמו בעיקר בישובי הערבה, כתוצאה מאי־הופעת חברי ועדות קלפי בזמן.

● בישובי הבדווים ערוער וכסייפה נוצרו התגודדויות של מצביעים מחוץ לחדרי הקלפיות, אך המשטרה שמרה על הסדר וההצבעה התנהלה כסדרה. תופעה מיוחדת במינה אפיינה את ההצבעה בקרב הנשים הבדוויות. סופר 'דבר' שסייר אתמול ברהט, הישוב הבדווי העירוני הגדול בארץ, הבחין כי הנשים מצביעות לחוד, ולא יחד עם הגברים. בקלפי שהוצבה בבית־הספר היסודי רהט ו', ניתנה זכות ההצבעה חליפות לגברים ולנשים. אצל חלק מהנשים, שעדיין מחזיקות בתעודות הזהות הישנות, חסרו תמונות מזהות, אבל אפשרו להן להצביע, בתנאי שעל התעודה הוטבעה חותמת מטעם שר הפנים, המאפשרת הצבעה. באחת הקלפיות, נוצרה אי־הבנה בקרב חברי ועדת קלפי, שסברו כי נשים בדוויות רעולות פנים אינן רשאיות להצביע, אך בהתייעצות עם ועדת הקלפי המרכזית, הובהר להם כי הן רשאיות לממש את זכותן הדמוקראטית.

● בנתיבות ליוותה תכונה מיוחדת במינה את הצבעתו של הרב ברוך אבוחצירא, הלא הוא ה'באבא ברוך', בנו של ה'באבא סאלי'. הבאבא ברוך, שהכריז בגלוי על תמיכתו ב'אגודת ישראל', הגיע סמוך לשעה 11.00 לפני הצהריים לקלפי מספר 1 בנתיבות במכונית אמריקאית מפוארת, בה מורכב מכשיר 'פלאפון'. כשהוא לבוש בגלימה הלבנה שאביו נהג ללבוש, ניגש ה'באבא' אל אחד העיתונאים שארבו לו במקום וביקש לשמוע את הערכתו האישית לגבי תוצאות הבחירות. לאחר מכן ניגש אל הקלפי והצביע, לקול הבזקי המצלמות, לא לפני שכמה אנשים ניגשו אליו ונישקו את ידיו בהכנעה.

גולדברג הרגיע ראשי 'רצ' וש"ס: פתקים שגויים מושתלים – יאושרו

בעיות נוספות: הידבקות פתקי הצבעה ותעודות זהות חסרות ספח

מאת טלי זהינגר ואריה אורן, סופרי 'דבר'

יו"ר ועדת הבחירות המרכזית השופט אליעזר גולדברג הודיע אתמול לאנשי סיעת 'רצ' המדאגים מאפשרות של פסילת פתקים מזויפים ובהם האות 'רץ', כי בכל מקרה שבו יימצא במעטפה פתק שגוי כזה, ייצור יו"ר הוועדה המחוזית קשר עמו או עם היועץ המשפטי לוועדת הבחירות אהוד שילת, והקול יאושר.

בכך באה על פתרונה בעיה שהתעוררה על בסיס שמועה שלפיה לערימות פתקים של 'רצ' וגם של ש"ס, יוחדרו במזיד פתקים ובהם אות שגוי של סימן הרשימה, אשר יפסול את הקול.

עד שעות הערב המוקדמות הגיעו אל מטה הבחירות של 'רצ' בתל־אביב הודעות בדבר הימצאות פתקים שגויים ביבנה, אילת, כפר־סבא; נתניה, רמת־גן, צפון תל־אביב, רמת־אביב, ירושלים וערד. אולם אנשי 'רצ' שחשו למקומות הללו, לא מצאו בערימות פתקי ההצבעה פתקים שגויים. כאמור, אם יימצאו פתקים כאלה במעטפות, ישקול השופט גולדברג בחיוב את אישורם בספירת הקולות.

פתקים דביקים

פתקים שנדבקו זה אל זה, משל כל הרשימות, היו אחת הבעיות הקשות ביותר שנתגלו בביקורי פעילים בקלפיות. חוששים, שקולות רבים ייפסלו על רקע זה, שכן על־פי החוק, מעטפה שנמצאים בה יותר מפתק אחד, דינה להיפסל.

במהלך יום ההצבעה נמסרה, משום כך, הודעה בשם ועדת הבחירות המרכזית, כי מעטפה שיהיו בה שני פתקים, ולא יותר, של אותה רשימה – יאושר הקול.

בוחרים רבים שמו לב להידבקות הפתקים בעוד מועד, אבל אחרים, בעיקר קשישים, לא הבחינו בכך. בכמה קלפיות החלו פעילים להזהיר את הבוחרים מהפתקים הדבוקים ולעתים אף נכנסו אל מאחורי הפרגוד כדי להפרידם.

הידבקות הפתקים נובעת מכך, שהנייר טעון חשמל סטאטי. כדי למנוע את ההופעה יש לצפות את הפתקים בשכבת חומר מבודד, שלא יהיה טעון בחשמל סטאטי, ובכך תימנע ההידבקות.

(ע).– מאות אזרחים שביקשו לממש את זכותם להצביע בבחירות לכנסת ה־12, נדחו ע"י ועדות הקלפי, כיוון שהגיעו לקלפיות עם תעודות זהות חסרות ספח.

על־פי החוק, יש להטביע את חותמת ההצבעה על גבי הספח הצמוד לתעודת הזהות מן הסוג החדש. באיזור מרחב חיפה הובאו לפני ועדת הבחירות תלונותיהם של אזרחים רבים שנשללה מהם הזכות להצביע, לאחר שהגיעו לקלפי ללא הספח הצמוד לתעודת הזהות. ועדת הבחירות לא יכלה לסייע לאזרחים אלה.

היעלמות מסתורית של 300,000 פתקי אמת הדאיגה מטה המערך

מאת עליזה ולך, סופרת "דבר" לענייני מפלגות

בשלב מסוים הבינו במטה יום הבחירות של מפלגת העבודה, שלא מדובר בתופעה שולית. עיקר הדיווחים ממטות הבחירות המקומיים התמקדו בחסרונם של פתקי 'אמת' בקלפיות.

באיזור הצפון הגיעה התופעה לממדים מדאיגים. אחר־הצהריים דווח לעזר וייצמן, כי לצפון בלבד הכינו 600,000 פתקי 'אמת', אבל כמחציתם לא הגיעו ליעדם. "בליכוד החליטו לסלק את הפתקים שלנו", אמרו במטה המערך. "נראה שאנטי־מערכניקים גונבים פתקאות", אמר וייצמן. רק פנייה אל נציג ועדת הבחירות המרכזית בחיפה הרגיעה את ראשי מטה הבחירות של המערך. הוא הודיע שיש די פתקים, וכל תלונה תיענה.

היו עוד דיווחים מהמטות המקומיים למרכז הממוחשב שברחוב הירקון, על ניהול תעמולת בחירות של אנשי ועדות קלפי מטעם הליכוד באיזור הקלפי, אך אלה היו באמת בודדים. בסך־הכול לא הוטרד המטה המרכזי בתקלות רציניות, והבעיות שהתעוררו טופלו ביעילות.

את רוב שעות היום העבירו הפעילים, שאיישו את מטה יום הבחירות, בצפייה בסרטי וידיאו ובשעשועי מחשב.

הבניין של מפלגת העבודה, שהמה בשבועות האחרונים המוני אדם, היה אתמול ריק יחסית. רק בשעות אחר־הצהריים המאוחרים הגיעו בזה אחר זה ראשי המפלגה ומטה הבחירות. מטה ההסברה היה אתמול, לראשונה מאז תחילת מערכת הבחירות לפני כמה חודשים, שומם מאדם.

אחרי השעה ארבע הגיע למטה עזר וייצמן. בקושי הספיק לנחות בכורסתו והטלפון בחדרו צילצל.

וייצמן (בפליאה): אתה עדיין מתלבט? האלמוני בצד השני של הקו: כן. וייצמן: מה הבעיה? האלמוני: תבטיח לי שלא תיכנסו לקואליציה עם רקח ו"המתקדמת". וייצמן: קואליציה בוודאי שלא. מה אתה מתאר לעצמך, שנשב עם תופיק זייאד. האלמוני, כנראה משתכנע. וייצמן מסיים את השיחה בסיפוק: תהיה לי בריא ותצביע כמו שצריך.

מגיע עוזי ברעם, מזכ"ל מפלגת העבודה. ברעם הצביע בירושלים ואחר־כך סייר בה וכן בחדרה ובנתניה. "הפעם מורגשת מאוד הנוכחות של הליכוד", הוא מדווח. "יש להם יותר מכוניות. בירושלים לקח הליכוד אוטובוס והפך אותו ללשכת מודיעין. גם ש"ס מורגשת מאוד בירושלים. אבל גם החבר'ה שלנו עובדים בצורה מאורגנת מאוד. הייתי באזורים שהליכוד חזק בהם מאוד, למשל בגבעת אולגה. פעילי המערך עובדים שם בתנאים קשים, אבל בשיטתיות".

נחיתת ביניים

שמעון פרס הגיע לקלפי 84 בבית־הספר 'ארזים' בנווה אביבים בשעה 5.15 אחר־הצהריים. במקום כבר המתינו לו שעה ארוכה עשרות צלמי־עיתונות וצוותי טלוויזיה. עד שהגיע לקלפי שבמקום מגוריו הספיק פרס לסייר, בעזרת הליקופטר בחצי־אורכה של מדינת ישראל, מקריית־שמונה ועד תל־אביב. "התגובות בכל מקום היו מעודדות מאוד", אמר פרס, וציין בסיפוק את הפעילות בשטח ואת מעורבותם של המתנדבים. (צילום: ישראל סימיונסקי)

תל־אביב: רבבות הפכו את העיר והפארקים למרכז הנופש והמנגל

מאת נתן רועי, סופר 'דבר'

תל־אביב לא רשמה אתמול אירועים חריגים במהלך יום הבחירות. אלפי משפחות וילדיהן הפכו את העיר אתמול למרכז נופש ופיקניקים, ופארק הירקון נהפך למרכז מנגל וקומזיצים.

תלונות על השחתת אותיות בקלפיות שונות ועל קשקוש בעט על פתקי הצבעה (אשר נפסלים אם יש בהם פגם כלשהו) הוגשו בשעות הבוקר לוועדת הבחירות האזורית בתל־אביב. תלונות אלה והאחרות טופלו מיד על־ידי הוועדה. כן הוגשו תלונות בכמה קלפיות על הצבת כרזות של מפלגות מסוימות סמוך לקלפיות.

בבית הספר 'רוגוזין' שברחוב עלייה הוגשה תלונה על העדר האותיות 'הן' של תנועת 'שינוי'.

עם פתיחת הקלפיות התעוררה בקרב אחדים מחברי ועדת הבחירות האזורית התנגדות חריפה לנוסח הכתוב, שבו נקראים המצביעים בקלפיות מסוימות להצביע במקביל גם לקלפי המדגמית של הטלוויזיה. על־פי הנוסח הזה נאמר בפנייה לבוחרים: "לאחר שתצביע בקלפי אמת תתקבל על־ידי אנשינו להצביע פעם נוספת בקלפי המדגמית". ובמקום אחר באותה כרזה נאמר: "נציגינו יפנו אליכם מיד לאחר שתשלימו את ההצבעה בקלפי אמת". כאמור, הקימו אחדים מחברי ועדת הבחירות האזורית קול צעקה: כיצד משרבבים לפניה כזו את המלה 'אמת'. התלונה הועברה

מיד לוועדת הבחירות המרכזית בירושלים, ומשם יצאה הוראה מפורשת לשנות את הנוסח בכל הכרזות הצמודות לקלפיות המדגמיות. לפיכך מחקה האחראית לקלפי המדגמית בכל מקום את המלה 'אמת' וכתבה "קלפי אביתית".

הקרב הגדול בקלפיות החרדים בין דגל התורה לאגודת ישראל

מאת נתן רועי, סופר 'דבר' לענייני משטרה

בני ברק נהפכה אתמול לזירת התגוששות בין הסיעות החרדיות השונות שנאבקו על לבם של המצביעים. הקרבות הגדולים, אם ניתן לכנות זאת כך, התרחשו בין תומכי רשימת 'דגל התורה' (הרב שך) לבין תומכי 'אגודת ישראל'. גם מעשי מרמה לא חסרו.

בשעה 8.00 בבוקר עצרה המשטרה בבית אבות ברחוב הרב קוק 31 בבני־ברק חשוד בהסגת גבול ובניהול תעמולת בחירות בחדר האוכל של המוסד ונסיון להשפיע על הקשישים להצביע בעד 'דגל התורה'.

בשעות הבוקר המוקדמות עצרה המשטרה שני חשודים מבני־ברק ועובד בית־אבות וברשותם שש תעודות זהות של קשישים שאינם מסוגלים להצביע ושמתגוררים במוסד. הם נעצרו בחשד לזיוף בחירות.

בשעה 08.45 בבוקר נעצר חשוד, שחדר דרך הגדר לבית אבות בבני־ברק כדי להוציא קשיש שיצביע 'דגל התורה'. הוא נעצר לחקירה.

בשעה 10.00 התלונן במשטרה תושב בני־ברק בן 70, כי בעת שהלך להצביע בקלפי באיזור מגוריו התנפלו עליו שני תושבי בני־ברק, לקחו ממנו בכוח את תעודת הזהות שלו ונמלטו מן המקום.

בשעה 5.00 אחה"צ היתה קטטה המונית ברחוב יהודה הלוי 3 בבני־ברק בין אוהדי הליכוד לבין נהג מונית. במהלך הקטטה נדרס אדם. הדורס, בן 41, מבני־ברק, וחשוד נוסף, בחור ישיבה בן 23, נעצרו לחקירה.

אשה בת 34 מבני־ברק ניסתה להצביע בתעודה שאיננה שייכת לה. גם היא נעצרה לחקירה.

(ע).– מאות בוחרים, רובם חרדים, הגיעו שלשום בלילה ואתמול בבוקר מאירופה ומארה"ב כדי לממש את זכותם האזרחית.

עובדי נמל־התעופה העריכו שבמשך הלילה באו לישראל יותר מ־10,000 ישראלים, שהוטסו במיוחד על־ידי חצרות הרבנים החרדיים.

ישראלים לא־דתיים שהגיעו אתמול לארץ אמרו, לעומת זאת, שלא כיוונו במיוחד את בואם כדי להצביע. "זה סתם יצא כך", אמרו רובם.

בברכת הרבי

בקלפי בשכונה דתית בירושלים. (צילום: רחמים ישראלי)

עניין מועט

אסיר ערבי מצביע בכלא 'מעשיהו'. (צילום: י.פ.פ.א.)

בבית־הכלא – רק 39.5 אחוז הצביעו

מאת נתן רועי, סופר 'דבר'

אסירי ישראל הצביעו אתמול לראשונה בתולדות מדינת ישראל. רק 39.5 אחוז מכלל בעלי זכות הבחירה מקרב האסירים הפליליים ניצלו אתמול את זכותם להצביע.

בבתי־הכלא במדינת ישראל היו אתמול 4,700 בעלי זכות בחירה. רק 2,463 מביניהם היו בעלי תעודות זהות, ומתוכם הצביעו רק 1,857 אסירים. השאר לא גילו עניין בהצבעה.

בשירות בתי הסוהר לא נרשמו אתמול אירועים חריגים. הבחירות הסתיימו בסביבות השעה 15.00 והקלפיות נסגרו.

שתי אותיות ראשונות

(ע).– אסיר יהודי אנלפאבית למד אתמול שתי אותיות ב"אלף־בית" העברי, בדרכו אל הקלפי בכלא דמון שבמרומי הכרמל. האסיר ביקש לממש את זכותו להצביע, אך התקשה לממש זכות זו. בפתח הקלפי לימדו אותו חבריו את האותיות של הרשימה שבה ביקש לבחור. הם ציירו לו את האותיות, ולאחר שהוא התאמן בכתיבתן וקלט את צורתן, הוא נכנס אל הקלפי, לקח את הפתק המתאים והצביע.

ירושלים: כ־50 אחוז הצבעה בין הערבים

מאת יורם לוי, סופר 'דבר' בירושלים

בכמה קלפיות שנפתחו במזרח־ירושלים נרשמו כ־50 אחוז הצבעה עד שעות הערב המוקדמות. בקלפי שנפתחה בבנין קופת חולים בשייח־ג'ראח הגיעו כ־400 מבין 800 המצביעים, וכך היה גם בקלפי שנפתחה בבניין השייך לעירייה ליד שער יפו בתוך החומות. לעומת זאת, בכפר ג'בל־מוכאבר, שבו יש הפרות סדר רבות מאז תחילת האינתיפאדה, לא הגיעו מצביעים.

לעומת זאת נרשם אחוז הצבעה גבוה בכפרי הערבים שבפרוזדור ירושלים. הלחץ גבר בשעות הערב, ויו"ר הקלפי באבו־גוש הפסיק את ההצבעה לעשר דקות, עד שהמשטרה הרחיקה את הקהל מהכניסה לקלפי.

בירושלים לא נרשמו אירועים חריגים במהלך יום הבחירות למעט נסיונות הצבעה בתעודות זהות כוזבות במגזר החרדי. בכמה מקרים שבהם התגלתה התרמית נמלטו החרדים מן הקלפי, ובמקרים אחרים הצליחה המשטרה לעצור חשודים.

דוחק

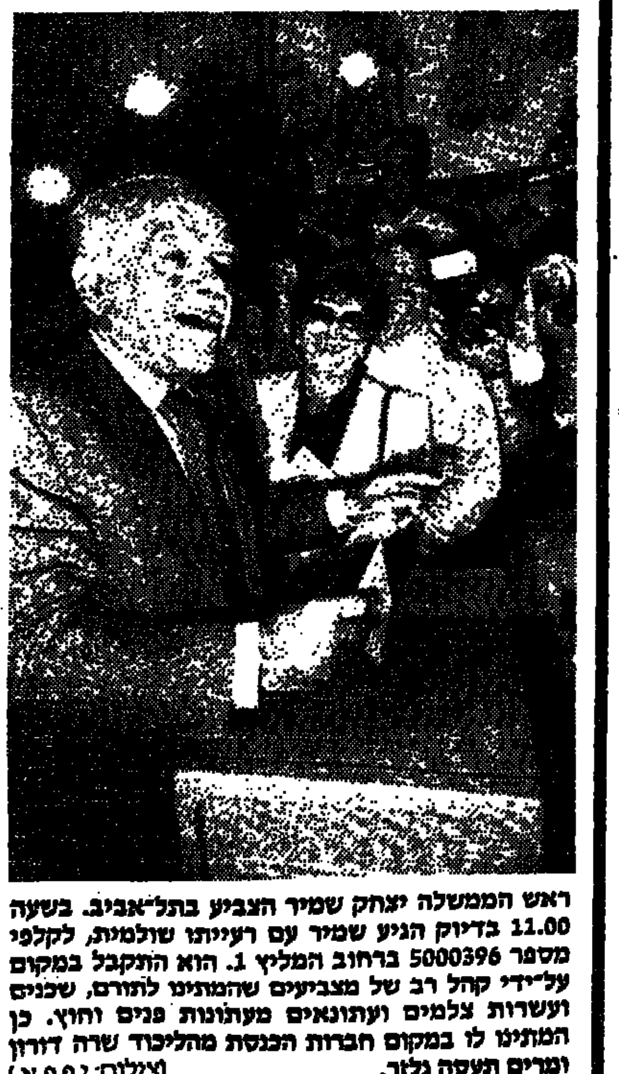

ראש הממשלה יצחק שמיר הצביע בתל־אביב. בשעה 11.00 בדיוק הגיע שמיר עם רעייתו שולמית, לקלפי מספר 5000396 ברחוב המליץ 1. הוא התקבל במקום על־ידי קהל רב של מצביעים שהמתינו לתורם, שכנים ועשרות צלמים ועיתונאים מעתונות פנים וחוץ. כן המתינו לו במקום חברות הכנסת מהליכוד שרה דורון ומרים תעסה גלזר. (צילום: י.פ.פ.א.)

הבלונים אושרו לליכוד

(ע).– יו"ר ועדת הבחירות המרכזית, השופט אליעזר גולדברג, אישר בצהריים לרשימת הליכוד להמשיך להניף בלונים מעופפים באוויר, שעליהם שם הרשימה והאותיות שלה.

סגן יו"ר ועדת הבחירות מטעם הליכוד, ח"כ דן מרידור, טען בפני השופט, כי לדעתו אין המדובר במקרה זה בכלי־טיס, משום שהבלון איננו טס, אלא קשור לאדמה וניצב באוויר בלי נוע. השופט התיר לליכוד להמשיך להניף את הבלונים, אך הורה לליכוד למחוק את סיסמת הבחירות שלו.

תוצאות ■ תוצאות ■ תוצאות ■ תוצאות ■ תוצאות ■ תוצאות ■ תוצאות ■ תוצאות

תל אביב (תוצאות חלקיות): 20,443 מצביעים, אמת 7720 (38.1 אחוז), ב 472 (2.3 אחוז) 5789 2.8 אחוז. הן – 555 – 2.7 אחוז ז – 148 – 0.7 אחוז ז – 12 – 0.1 אחוז זעם – 12 0.1 אחוז זכ – 6 – 364 – 1.8 אחוז טיף – 14 – 0.1 אחוז טע – 2 יעד – 5 מחל – 6286 – 31 אחוז מי – 126 – 0.6 אחוז מעש – 17 – 0.1 אחוז. מפם – 433 – 2.1 אחוז ע – 24 – 0.1 אחוז ענף – 33 – 0.2 אחוז עץ – 62 – 0.3 אחוז פ 0 40 – 0.2 אחוז ץ – 330 – 1.6 אחוז קו – 16 – 0.1 אחוז קם – 5 קמע – 231 – 1.1 אחוז רצ – 1644 – 8.1 אחוז שס – 620 0 3.1 אחוז ת – 526 – 2.6 אחוז. שליש אגר 0110

חיפה: (רק 40 קלפיות, 15,362 מצביעים) אמת 6202, הן 393, זעם 15, טיף 12, מחל 4398, עץ 82, קו 5, ר"צ 934, ב 388, ו 571, זכ 1, טע 3, מי 92, ע 25, פ 73, קם 2, ש"ס 303, ג 270, ז 10, ט 272, יעד 2, מעש 13, מפ"ם 242, ענף 35, ץ 403, קמע 201, ת 406.
באחוזים: אמת 40.4 אחוז, מחל 28.6.

חולון: 5 קלפיות מהעיר חולון. תוצאה לא סופית. אמת 717, ב 58, ג 78, הן 32, ו –, ט 61, טיף 6, טע 2, מחל 1016, מי 3 מפם 24, ענף 4, עץ 7, ץ 47, קו 4, רצ 69, שס 174, ת 75

פתח תקוה: 15 קלפיות (לא סופי) אמת 1962, ב 380, ג 153, הן 106, ו 15, ז 1, זעם 2, ט 148, טיף 15 מחל 1855, מי 65, מעש 2, מפם 64, ע 2, ענף 20, עץ 30, ץ 97, קו 2 קם 1, קמע 51, רצ 255, שס 187, ת 232

בן עמי (תנועת המושבים): אמת 83, ב 2, הן 14, ז 1, ט 2, מחל 36, מפם 1, ענף 2, ץ 31, קמע 1, רצ 17, ת 4.

בצת (תנועת המושבים): אמת 79, ג 1, הן 2, ו 3, ט 4, מחל 43, מפם 8, ץ 25, קמע 3, רצ 8.

גורן (תנועת המושבים): אמת 69, ג 2, ז 1, ט 7, מחל 78, מעש 4, מפם 1, ץ 28, שס 22, ת 1.

גשר הזיו (תק"ם): אמת 189, ג 1, הן 1, מחל 4, מפם 10, ענף 3, עץ 4, רצ 28.

הילה (ישוב קהילתי): אמת 28, הן 3, ט 4, מחל 8, ענף 4, ץ 3, רצ 10, ת 1.

הרדוף (ישוב קהילתי): אמת 29. רצ 5.

טל אל (תנועת המושבים): אמת 18, ג 4, הן 4, ט 11, מחל 21, ענף 1, ץ 5, רצ 4, ת 18.

יודפת (האיחוד החקלאי): אמת 96, ג 1, הן 1, ט 1, מחל 11, מי 2, מפם 2, פ 1, ץ 5, רצ 16, ת 2.

יסעור (הקיבוץ הארצי): אמת 22, מחל 3, מי 1, מפם 185, ץ 2, רצ 7.

יעד (תנועת המושבים): אמת 67, הן 14, ט 1, מי 1, מפם 7, ענף 7, רצ 15, ת 1.

יערה (תנועת המושבים): אמת 37, ב 2, ג 10, זעם 1, ט 1, מחל 92, מפם 3, ץ 5, קמע 2, שס 11.

כפר ורבורג (תנועת המושבים): אמת 44, ג 2, הן 2, ט 1, מחל 45, מעש 6, מפם 1, עץ 1, ץ 3, קם 1, שס 7, ת 2.

לוחמי הגיטאות (תק"ם): אמת 230, ב 1, הן 1, ט 2, מחל 3, מי 1, מפם 6, קמע 1, רצ 16, ת 1.

לוטם (תק"ם): אמת 73, הן 2, מחל 7, מי 3, מפם 3, ץ 1, קמע 1, רצ 29, ת 1.

לימן (תנועת המושבים): אמת 87, ג 2, הן 5, ט 7, מחל 37, מפם 1, ץ 27, קמע 1, רצ 5, ת 7.

מנות (תנועת המושבים): אמת 12, ב 2, ט 1, מחל 29, מעש 2, מפם 2, ץ 6, רצ 1, שס 1.

נטועה (תנועת המושבים): אמת 39, ב 1, ג 2, הן 1, ט 3, מחל 51, מעש 6, מפם 1, ענף 2, עץ 1, פ 1, ץ 13, רצ 14, שס 7, ת 3.

נתיב השיירה (תנועת המושבים): אמת 62, ב 2, ג 2, הן 1, ט 4, מחל 78, מעש 1, מפם 1, ץ 17, קמע 1, ת 6.

סלמה: אמת 48, ב 18, ג 5, ו 25, מחל 22, מעש 3, מפם 2, ע 26, פ 4, רצ 16.

סער (הקיבוץ הארצי): אמת 43, ג 1, מחל 1, מפם 135, רצ 10, ת 1.

עבדון (תנועת המושבים): אמת 66, ב 2, ג 6, הן 1, ז 1, ט 7, מחל 40, מעש 1, ץ 36, שס 15, ת 11.

עדי (ישוב קהילתי): אמת 56, ב 1, ג 1, הן 1, ט 4, מחל 32, ענף 2, ץ 2, קמע 2, רצ 7, ת 3.

עין אל אסד (כפר ערבי): אמת 28, ב 79, הן 14, ו 3, טע 11, מחל 64, מפם 8, עץ 1, פ 1, קמע 1, רצ 3, שס 8.

פקיעין החדשה (תנועת המושבים): אמת 39, ג 12, הן 1, מחל 42, מפם 2, ץ 1, קמע 1, רצ 24, שס 46.

ראס עלי (כפר ערבי): אמת 32, ו 2, מחל 31, ע 1.

שגב (תנועת המושבים): אמת 3, ג 6, הן 1, ט 2, מחל 27, ץ 3, רצ 2, שס 14, ת 4.

שומרה (תנועת המושבים): אמת 28, ב 3, ג 10, ו 1, ז 1, ט 3, מחל 80, מעש 10, ץ 18, שס 8, ת 2.

שומרת (הקיבוץ הארצי): אמת 40, הן 2, סע 1, מפם 224, ץ 1, רצ 7, שס 2.

שזור (תנועת המושבים): אמת 16, ב 2, ג 17, ט 9, מחל 59, מעש 10, ץ 7, קמע 1, רצ 1, שס 11, ת 7.

רמתיים (האיחוד החקלאי): אמת 4, ג 3, ט 11, מחל 25, ץ 14, רצ 1, ת 16.

כפר מרדכי (האיחוד החקלאי): אמת 91, ב 1, הן 13, ט 1, מחל 15, מי 3, מפם 3, ץ 9, רצ 21, ת 4.

אלומות (תק"ם): אמת 80, מפם 14, ץ 2, רצ 7, ת 1.

האון (תק"ם): אמת 80, הן 2, מחל 7, מפם 7, ץ 4, קמע 1, רצ 4, ת 3.

משמר דוד (תק"ם): אמת 55, ט 1, מחל 2, מפם 5, רצ 9.

פוריה (תנועת המושבים): אמת 145, ב 2, ג 1, הן 6, ט 2, מחל 52, מי 1, מפם 3, ץ 3, קמע 1, רצ 23, שס 1, ת 6.

פתחיה (האיחוד החקלאי): אמת 36, ב 7, ג 18, הן 1, ז 1, ט 6, מחל 137, מפם 2, ענף 1, ץ 11, שס 5, ת 9.

בית נקופה (תנועת המושבים): אמת 50, ג 2, הן 2, ט 8, מחל 63, מעש 1, מפם 3, ץ 1, קמע 1, רצ 17 ת 10.

כפר הנגיד (תנועת המושבים): אמת 147, ב 2, ג 1, הן 8, ו 1, ט 9, מחל 38, מפם 5, ענף 2, ץ 9, רצ 15 ת 5.

שדמה (האיחוד החקלאי): אמת 65, הן 9, ט 1, מחל 13, מפם 1, ענף 3, ץ 7, קמע 1, רצ 15, ת 8.

בית קמה (הקיבוץ הארצי): אמת 20, ו 1, סע 1, מחל 1, מפם 172, פ 1, רצ 8.

בית רבן (מוסד חינוכי): ב 19, מחל 8, מי 6, שס 1, ת 2.

גאליה (תנועת המושבים): אמת 114, ב 1, הן 3, ט 3, מחל 88, מפם 13, ץ 10, קמע 2, רצ 12, ת 8.

גן הדרום (האחוד החקלאי): אמת 40, ב 1, ג 2, הן 6, ו 1, ט 8, מחל 87, מעש 1, עץ 3, ץ 2, קו 1 רצ 3, ת 5.

כפר אביב (האחוד החקלאי): אמת 76, ב 2, ג 1, ט 6, מחל 75, מי 1, מעש 1, מפם 2, עץ 1, ץ 8, קמע 3 רצ 17, ת 5.

משגב דב (תנועת המושבים): אמת 41, הן 2, ט 1, מחל 90, מפם 3, ענף 1, ץ 3, קמע 5, רצ 14, שס 2 ת 4.

בת רימון (מושב): אמת 66, ב 3, ג 3, הן 4, ט 3, מחל 25, מפם 2, ץ 4, קמע 3, רצ 5, ת 3.

אמנון: אמת 17, ב 2, ג 4, הן 4, ט 1, מחל 8, מי 1, מעש 19, רצ 2, שס 1, ת 1.

חוקוק (תק"ם): אמת 158, הן 4, ט 1, מחל 2, מפם 7, ץ 2, קמע 1, רצ 11.

כנרת (מושבה): אמת 72, ב 2, ג 1, הן 5, ט 9, מחל 35, מפם 3, ענף 4, ץ 19, רצ 8, ת 3.

כפר קיש (תנועת המושבים): אמת 84, ב 1, ג 3, הן 3, ט 10, מחל 24, מפם 5, ענף 1, ץ 10, קמע 2 רצ 11, ת 4.

לביא (הקיבוץ הדתי): אמת 5, ב 83, ט 6, מחל 28, מי 104, ענף 2, ץ 3, שס 2, ת 35.

מיצר (תק"ם): אמת 25, הן 3, מחל 3, מפם 2, עץ 2, ץ 3, רצ 2, ת 1.

מגור (תק"ם): אמת 17, ג 1, הן 1, מחל 11, מעש 1, ץ 2, רצ 5, ת 1.

מסדה (הקיבוץ הארצי): אמת 215, ט 1, מחל 1, מפם 2, ץ 6, קמע 1, רצ 7, ת 3.

מעגן (תק"ם): אמת 160, ג 1, ט 2, מחל 11, מפם 3, ענף 1, פ 1, ץ 4, רצ 7.

עין גב (תק"ם): אמת 231, ג 1, הן 2, ט 2, מחל 8, מפם 2, ץ 2, קו 1, רצ 24, ת 5.

אורות (תנועת המושבים): אמת 67, ג 1, הן 3, מחל 18, מעש 2, מפם 2, ץ 5, קמע 2, רצ 19, ת 7.

אריך (תק"ם): אמת 164, ג 1, הן 1, מחל 5, מפם 9, ץ 1, קמע 2, רצ 14, ת 1.

ניר חן (תנועת המושבים): אמת 34, ג 2, ט 7, מחל 27, מי 2, מעש 5, ענף 2, ץ 5, קמע 1, רצ 3 שס 8, ת 5.

תלמי יחיאל (תנועת המושבים): אמת 88, ב 3, ג 24, הן 3, ט 6, מחל 42, מפם 2, ץ 8, קמע 1, רצ 6, שס 6, ת 8.

בית אורן (תק"ם): אמת 76, הן 1, ט 1, מחל 2, מפם 3, רצ 2, שס 1, ת 1.

נוה ים (תק"ם): אמת 68, הן 1, ט 1, מחל 9, מי 1, מפם 4, ץ 2, רצ 3, ת 2.

עין עירון (תנועת המושבים): אמת 87, הן 1, ט 2, מחל 14, מי 1, מפם 3, ענף 1, ץ 8, קמע 1, רצ 9, ת 9.

שדה יצחק (תנועת המושבים): אמת 67, ב 2, ג 1, הן 1, ט 1, מחל 15, מי 1, מפם 7, ץ 5, קמע 1, רצ 4, ת 7.

כפר בן נון (האחוד החקלאי): אמת 44, ג 5, הן 5, ט 4, מחל 58, מי 2, מעש 1, ץ 9, קמע 1, רצ 14, שס 2, ת 3.

רמות מאיר (תנועת המושבים): אמת 43, ב 1, ט 13, מחל 36, מי 2, מעש 2, מפם 1, ענף 1, ץ 1, קו 3, קמע 1, רצ 9, שס 6, ת 17.

מסילת ציון (תנועת המושבים): אמת 71, ב 3, ג 10, ט 4, מחל 39, מי 1, מעש 19, ץ 3, רצ 2, שס 15, ת 8.

קרית ענבים (תק"ם): אמת 163, ג 1, ז 1, מחל 6, מפם 15, ץ 1, קמע 1, רצ 23, שס 1, ת 5.

רמת רחל (תק"ם): אמת 105, הן 3, ט 1, מחל 6, מי 2, מפם 3, רצ 4.

בית גוברין (תק"ם): אמת 85, הן 2, ט 5, מחל 1, מפם 3, עץ 1, ץ 1, רצ 11.

אמיץ (תנועת המושבים): אמת 94, ג 2, הן 3, ט 1, מחל 18, מי 2, מעש 1, מפם 4, ץ 9, קמע 2 רצ 2, ת 2.

אלישיב (תנועת המושבים): אמת 45, ב 19, ג 2, ט 4, טיף 1, מחל 125, מי 2, ענף 4, שס 7, ת 6.

בארותיים (תנועת המושבים): אמת 99, ב 6, ג 3, הן 3, ט 8, מחל 46, מפם 1, ץ 7, קמע 3, רצ 7, שס 1 ת 2.

בורגתה (תנועת המושבים): אמת 135, ב 5, ג 3, הן 5, זעם 1, ט 4, מחל 41, מי 1, מעש 1, מפם 4 ענף 3, ץ 2, רצ 8, ת 3.

בית הלוי (תנועת המושבים): אמת 95, ג 4, הן 9, ו 1, ט 2, מחל 22, מפם 4, ענף 1, ץ 9, רצ 6.

בית חרות (תנועת המושבים): אמת 167, ב 2, הן 5, ט 1, מחל 13, מפם 1, ץ 5, קמע 4, רצ 27, ת 1.

בני דרור (תנועת המושבים): אמת 116, ב 2, ג 1, הן 7, ז 1, ט 5, מחל 15, מפם 4, ענף 1, ץ 16, רצ 6 ת 2.

בן שמן (מושב): אמת 64, ב 1, ג 1, הן 2, ט 3, מחל 25, מפם 3, ענף 1, ץ 6, רצ 11, ת 1.

גבעת שפירא (האיחוד החקלאי): אמת 45, הן 7, ט 1, מחל 5, קמע 1, רצ 6, ת 2.

גנות הדר (האיחוד החקלאי): אמת 21, הן 5, מחל 6, מפם 1, ץ 2.

חניאל (תנועת המושבים): אמת 105, ב 6, ג 4, מחל 29, מפם 2, עץ 1, ץ 2, קמע 1, רצ 9, שס 1, ת 3.

יד חנה: אמת 16, ו 5, ט 1, מחל 6, מפם 19, רצ 28.

ינוב (תנועת המושבים): אמת 63, ב 8, ג 2, הן 1, ט 6, מחל 94, מי 1, עץ 1, ץ 8, קמע 1, רצ 4 שס 29, ת 7.

כפר חיים (תנועת המושבים): אמת 167, ב 1, הן 8, ז 1, מחל 14, מי 3, מפם 7, ץ 14, רצ 23, ת 7.

נורדיה (חרות): אמת 23, ג 1, הן 2, ט 15, מחל 150, מי 1, ע 1, ענף 1, ץ 11, רצ 2 שס 1, ת 18.

ניצני עוז (תנועת המושבים): אמת 81, ב 5, ג 2, הן 3, ז 3, ט 4, טיף 1, מחל 63, מי 2, מפם 2, פ 1 ץ 6, רצ 4 שס 9, ת 10.

אור הנר (תק"ם): אמת 197, הן 1, מחל 3, מפם 6, רצ 15, ת 1.

גבים (תק"ם): אמת 154, הן 1, ט 1, מחל 3, מפם 7, ץ 1, רצ 19, ת 3.

גבעתי (תנועת המושבים): אמת 123, ב 1, ג 7, הן 6, ו 1, ט 3, מחל 66, מפם 1, ץ 7, קם 1, רצ 2 ת 13.

כפר אחים (תנועת המושבים): אמת 74, ב 14, ג 10, הן 2, ט 4, מחל 26, מי 3, מפם 2, ץ 8, רצ 6, ת 9.

כפר עזה (תק"ם): אמת 227, הן 2, מחל 6, מפם 3, ץ 6, רצ 22, ת 1.

נהורה (כפר): אמת 47, ב 5, ג 17, הן 4, ט 2, מחל 50, מפם 2, עץ 1, ץ 3, קמע 2, רצ 6, שס 24, ת 7.

ניר בנים (תנועת המושבים): אמת 164, ב 2, הן 5, זכ 1, ט 5, מחל 16, מפם 4, ץ 1, קמע 3, רצ 20, ת 7.

שחר (תנועת המושבים): אמת 108, ב 1, ג 13, הן 6, ז 1, ט 7, מחל 55, ץ 1, רצ 1, שס 22, ת 5.

מצפה נטופה: אמת 1, ב 14, ג 4, מחל 1, מי 23, שס 1, ת 4.

אילניה (האחוד החקלאי): אמת 37, ג 3, ט 4, מחל 15, מפם 1, ץ 27, קמע 2, רצ 7, ת 8.

אלמגור (תק"ם): אמת 61, הן 11, ט 1, מחל 5, מעש 10, ץ 2, רצ 20, ת 1.

גבעת יואב (תנועת המושבים): אמת 84, ב 2, הן 2, מחל 11, מעש 6, ץ 7, קמע 2, רצ 9, שס 1, ת 2.

שרונה (תנועת המושבים): אמת 121, ב 1, ג 4, הן 4, ט 4, מחל 19, מי 1, מעש 7, מפם 2, ענף 1, ץ 7, קמע 2, רצ 11.

מישר אמת 68, ב 2, ג 3, הן 1, ט 2, מחל 38, מפם 5, עץ 1, ץ 13, קמע 4, רצ 8 ת 1.

כרמיה (הקיבוץ הארצי): אמת 27, הן 1, מחל 2, מפם 128, ץ 1, רצ 4.

לכיש (תנועת המושבים): אמת 159, הן 9, מחל 7, מפם 3, פ 1, ץ 4, רצ 14.

נוה מבטח (תנועת המושבים): (כולל בי"ס כנות) אמת 84, ב 2, ג 1, הן 3, ט 3, מחל 34, מפם 3, ץ 4, רצ 8, שס 2, ת 6.

נחלה (תנועת המושבים): אמת 27, ב 21, ג 12, ט 2, מחל 33, מעש 20, ץ 1, קמע 1, שס 70, ת 13.

נתיב העשרה (תנועת המושבים): (כולל אלי סיני ונצנית) אמת 49, ב 2, ג 3, הן 4, ט 32, מחל 30, מי 1, מפם 1, ענף 1, ץ 16, קמע 1, רצ 6, ת 33.

רביבים (הקיבוץ הארצי): אמת 21, ו 2, מחל 3, מעש 2, מפם 173, פ 2, רצ 5.

שדה דוד (העובד הציוני): אמת 30, ב 4, ג 16, הן 59, מחל 65, עץ 1, שס 25, ת 1.

תלמים (תנועת המושבים): אמת 13, ב 35, ג 39, הן 5, ט 10, מחל 71, מעש 4, מפם 3, ץ 3, קו 2, שס 87, ת 2.

רבדים (תק"ם): אמת 165, הן 1, ט 2, מחל 3, מפם 7, ץ 3, רצ 20.

משמרות (תק"ם): אמת 152, ט 2, מחל 7, מפם 5, ץ 4, רצ 7, שס 1, ת 2.

מבטחים (גוש אמונים): אמת 86, ג 1, הן 4, ט 3, מחל 46, מפם 2, ץ 2, רצ 19, ת 7.

אשל הנשיא (מוסד חינוכי): אמת 30, ג 1, הן 2, ט 2, מחל 10, מפם 1, ץ 3, קמע 3, רצ 18, ת 3.

אום אל קוטוף (כפר ערבי): אמת 10, ב 22, ו 13, ז 1, מחל 34, מפם 43, ע 28, פ 5, רצ 29.

ביאדה (כפר ערבי): אמת 23, ו 3, זעם 1, זכ 1, סע 1, יעד 1, מחל 3, ע 24, ענף 1, עץ 1, פ 4, ץ 1, קמע 1, רצ 4.

הוד (תנועת המושבים): אמת 86, ג 1, הן 1, ט 1, מחל 21, ץ 1, קם 1, רצ 3, שס 1, ת 7.

כפר גליקסון (העובד הציוני): אמת 111, הן 34, זעב 1, ט 4, מחל 7, מפם 5, ץ 1, רצ 40, ת 2.

כפר פינס (הפועל המזרחי): אמת 6, ב 136, ג 2, הן 2, ט 6, מחל 19, מי 13, ענף 1, ץ 3, רצ 1, שס 1, ת 14.

מגדים (תנועת המושבים): אמת 59, ב 2, ג 5, הן 2, ט 11, מחל 85, מפם 2, ץ 16, רצ 5, שס 42, ת 5.

מצר (הקיבוץ הארצי): אמת 14, מחל 1, מפם 207, ע 1, פ 1, ץ 2, רצ 17.

אשתאול (תנועת המושבים): אמת 19, ב 3, ג 32, ט 4, טיף 2, מחל 97, ץ 2, שס 46, ת 5.

בית עובד (תנועת המושבים): אמת 109, ג 1, הן 4, ט 1, מחל 8, מעש 8, מפם 3, ענף 2, פ 1, ץ 9 רצ 18, ת 9.

גני יוחנן (תנועת המושבים): אמת 62, ג 11, ט 6, מחל 63, מי 1, ץ 9, קו 1, קמע 1, רצ 2, שס 3, ת 3.

חולדה (תק"ם): אמת 180, הן 5, ט 2, מחל 6, מי 1, מפם 8, ענף 2, עץ 1, פ 1, רצ 11, ץ.

מצר (הקיבוץ הארצי): אמת 14, מחל 1, מפם 207, ע 1, פ 1, ץ 2, רצ 17.

נחשון (הקיבוץ הארצי): אמת 12, הן 1, ו 5, מחל 1, מפם 181, פ 1, רצ 14.

נס הרים (תנועת המושבים): אמת 94, ב 2, ג 4, ט 5, מחל 42, מעש 5, מפם 1, עץ 1, ץ 13, קם 1, קמע 4, רצ 2, שס 7, ת 5.

עזריה (תנועת המושבים): אמת 16, ב 3, ג 8, ט 23, מחל 104, מעש 2, ץ 11, רצ 3, שס 55, ת 7.

אדירים (תנועת המושבים): אמת 12, ב 4, ג 27, זכ 1, מחל 33, ץ 3, שס 97, ת 8.

שדות מיכה (תנועת המושבים): אמת 16, ב 5, ג 10, ט 1, סע 1, מחל 59, מפם 4, שס 63, ת 1.

בורזים (תנועת המושבים): אמת 38, מחל 3, ץ 5, רצ 6, ת 2.

מנוף (תק"ם): אמת 49, מחל 1, מפם 2, ץ 1, רצ 9.

אלמגור (תק"ם): אמת 61, הן 11, ט 1, מחל 5, מעש 10, ץ 2, רצ 20, ת 1.

גבעת יואב (תנועת המושבים): אמת 84, ב 2, הן 2, מחל 11, מעש 6, ץ 7, קמע 2, רצ 9, שס 1, ת 2.

שרונה (תנועת המושבים): אמת 121, ב 1, ג 4, הן 4, ט 4, מחל 19, מי 1, מעש 7, מפם 2, ענף 1, ץ 7, קמע 2, רצ 11.

מישר אמת 68, ב 2, ג 3, הן 1, ט 2, מחל 38, מפם 5, עץ 1, ץ 13, קמע 4, רצ 8 ת 1.

חזרה למחסן

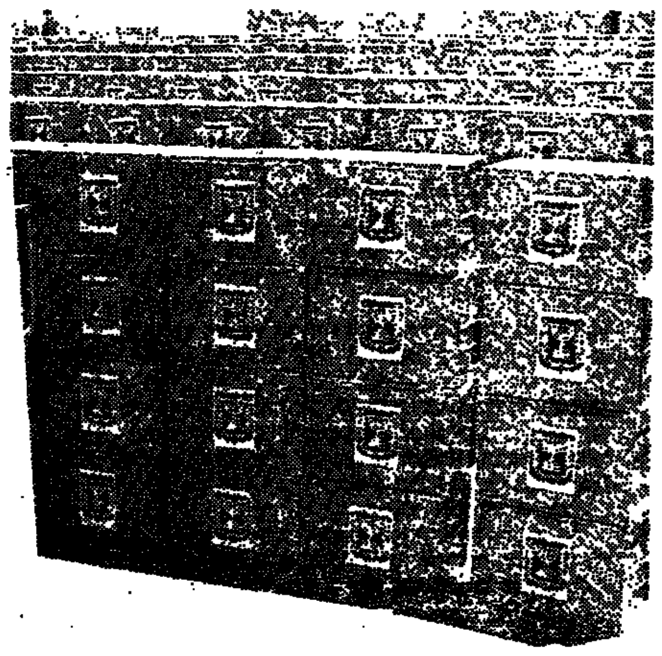

עין הוד: אמת 49, ב 1, הן 2, ז 1, מחל 10, מי 1, מפם 4, ענף 1, פ 1, קו 1, קמע 1, רצ 21, ת 1.

קיסריה אמת 104, ב 3, ג 1, הן 20, זעם 1, ט 3, מחל 66, מפם 4, ענף 1, ץ 15, קמע 1, רצ 20, ת 3.

אבן מנחם (תנועת המושבים): אמת 58, ב 1, ג 2, זעם 1, ט 7, מחל 82, מעש 2, ץ 6, שס 13, ת 1.

אורמית (הקיבוץ הארצי): אמת 9, ו 8, ז 1, מחל 3, מפם 67, פ 1, רצ 2, שס 1.

אושרת (תנועת המושבים): אמת 3, ב 8, ט 3, מחל 50, ץ 2, שס 1, ת 5.

אחיהוד (תנועת המושבים): אמת 2, ב 18, ג 2, ט 15, טיף 4, יעד 1, מחל 142, מפם 2, עץ 4, ץ 6, שס 44, ת 44.

אלקוש (תנועת המושבים): אמת 36, ג 5, הן 2, ט 6, מחל 74, מי 1, מעש 19, מפם 1, ענף 1, ץ 3, רצ 10, שס 28, ת 1.

אפיק (תק"ם): אמת 242, הן 1, ז 1, מחל 6, מפם 11, ץ 4, קמע 1, רצ 9, ת 3.

בוסתן הגליל (האיחוד החקלאי): אמת 126, ב 3, ג 1, הן 6, ט 1, מחל 29, מפם 6, ענף 1, ץ 31, רצ 19, שס 2, ת 4.

דבורה (תנועת המושבים): אמת 80, ב 2, ג 11, הן 1, ט 5, מחל 32, מפם 8, ענף 1, ץ 6, קמע 1 רצ 1, שס 3, ת 3.

בית שקמה (תנועת המושבים): אמת 21, ב 7, ג 7, ט 10, מחל 125, מעש 1, מפם 1, ץ 6, שס 31, ת 6.

ניר עוז (הקיבוץ הארצי): אמת 216, ב 9, הן 3, מחל 2, מי 2, מפם 11, רצ 18, ת 2.

שדה משה (תנועת המושבים): אמת 73, ב 1, ג 4, הן 2, ט 16, מחל 41, מי 1, מעש 5, מפם 1, ץ 3 רצ 11, ת 4.

כפר נטר: אמת 133, ב 2, ג 1, הן 8, ז 1, ט 5, מחל 34, מפם 4, ץ 5, קמע 2, רצ 15 שס 1, ת 7.

מבוא חורון: (באחוזים) אמת 2.1 אחוז, ב 11.4 אחוז, ג 56.3 אחוז, ט 11.5 אחוז, עץ 1 אחוז, שס 15.6 אחוז, ת 2.1 אחוז.

קיבוץ חולדה: אמת 180, רצ 11, עץ 1, מחל 6, ענף 2, מפ"ם 8, ט 2, פ 1, הן 5, מי 1.

גן שלמה: אמת 195, הן 1, זכ 1, ט 3, מחל 2, מפם 4, ענף 1, ץ 3, רצ 12.

זיקים: אמת 25, הן 2, ט 1, מחל 1, מפם 158, רצ 8.

כפר סילבר: אמת 15, הן 1, ט 1, מחל 10, מפם 3, ץ 5, רצ 8.

ניצנים: אמת 10, ב 1, ג 1, הן 5, מחל 5, מפם 2.

תלמי יפה: אמת 59, ב 2, הן 1, ט 2, מחל 1, מפם 1, קמע 1, רצ 5.

שורש: אמת 73, הן 1, ז 1, ט 1, מחל 14, מפם 5, רצ 6.

הטרנים: (באחוזים) אמת 91.18, הן 1.96, מחל 4.90.

מאיר שפיה: (באחוזים) אמת 41.25, הן 41.25, מחל 5, מפם 2.50, ענף 1.25, ץ 2.50, רצ 5, ת 1.25.

כפר רות: אמת 26, ג 1, הן 4, ז 1, מחל 8, ץ 2, רצ 4, שס 12, ת 7.

פלמחים: אמת 135, הן 1, מחל 4, מפם 28, פ 1, קמע 1, רצ 38.

פרוד: אמת 131, מפם 15, רצ 26, מחל 4, ץ 5, שס 1.

גן שורק: אמת 54, ב 3, ג 1, ט 3, מחל 16, ץ 7, קמע 4, רצ 3, ת 3.

ביקאי: אמת 35, הן 2, ו 1, ט 2, מחל 4, מפם 207, ץ 1, רצ 16, ת 1.

גן שומרון: אמת 130, הן 10, ז 1, ט 3, מחל 44, מפם 7, ענף 1, ץ 3, קמע 1, רצ 25, ת 4.

להבות חביבה: אמת 31, ו 1, מחל 2, מפם 132, ץ 2, רצ 3.

תלמי אלעזר: אמת 52, ב 3, הן 4, ט 8, מחל 54, מי 3, מפם 2, ץ 1, רצ 11, שס 1, ת 6.

גבתון: אמת 5, ב 5, ג 1, ט 2, מחל 9, מפם 5, עץ 1, ץ 1, קמע 4, רצ 23, שס 1 ת 1.

נטעים: אמת 85, ב 1, ג 1, הן 2, ו 1, מחל 17, מפם 1, ץ 9, קו 1, קמע 1, רצ 12 ת 5.

בית עוזיאל: אמת 15, ב 13, ג 2, הן 1, ט 4, מחל 55, מי 2, עץ 4, ץ 2, שס 25, ת 9.

גזר: אמת 45, ו 3, מחל 2, מי 1, מפם 18, רצ 21.

כפר דניאל: אמת 67, הן 3, ט 2, מחל 1, מפם 3, ץ 2, רצ 6.

פוריה: אמת 36, ב 6, ט 1, מחל 26, ץ 1, שס 5, ת 1.

כפר מרדכי: אמת 91, ב 1, הן 13, ט 1, מחל 15, מי 3, מפם 3, ץ 9, רצ 21, ת 4.

אחווה: אמת 23, הן 5, מחל 4, מי 2, מפם 2, פ 1, רצ 8, שס 1, ת 1.

יד נתן: אמת 83, ג 2, הן 4, ט 3, מחל 24, מעש 2, ץ 4.

מבקיעים: אמת 72, ג 1, מחל 13, ץ 2, קמע 1, שס 3, ת 3.

כפר אוריה: אמת 46, ב 5, ג 16, מחל 48, מפם 1.

לוזית (תנועת המושבים): אמת 37, ב 3, ג 16, זעם 1, טיף 41, עץ 1, ץ 1, שס 41, ת 2.

מטע (תנועת המושבים): אמת 51, ב 1, ג 10, הן 1, ט 2, מחל 39.

קליה (תק"ם): אמת 82, ב 2, הן 2, ט 2, מחל 9, מפם 3, ענף 1, ץ 2, רצ 3, ת 3.

גן יאשיה: אמת 115, ג 1, הן 3, מחל 15, מעש 2, רצ 16, ט 2, מפם 2, קמע 2, ת 2.

מקוה ישראל (מוסד חינוכי): אמת 68, ב 26, ג 1, הן 3, ז 1, ט 2, מחל 36, מי 3, מעש 1, מפם 1, ענף 1, קו 2, קמע 2, רצ 4, שס 1, ת 1.

גדיש (תנועת המושבים): אמת 7, ב 1, ג 112, ט 1, מחל 66, ץ 12, קמע 3, שס 8, ת 5.

חפציבה (תק"ם): אמת 246, הן 4, ו 1, ז 1, מחל 4, מפם 13, ענף 2, ץ 4, קו 1, קם 1, רצ 22.

אבן יצחק (תק"ם): אמת 139, הן 3, מחל 1, מפם 6, רצ 15, ת 1.

כפר יחזקאל (תנועת המושבים): אמת 218, הן 2, ט 3, מחל 27, מפם 1, ענף 1, ץ 12, קמע 2, רצ 7, ת 6.

כפר רופין (תק"ם): אמת 200, ב 1, הן 4, זעם 1, ט 2, מחל 9, מי 1, מפם 7, ץ 3, קמע 1 רצ 15, ת 3.

נוה איתן (תק"ם): אמת 149, הן 3, מחל 3, מי 1, מפם 5, ץ 1, רצ 14.

שדה נחום (תק"ם): אמת 158, ט 1, מחל 4, מפם 4, ץ 2, רצ 13, ת 4.

גברעם (תק"ם): אמת 149, ב 1, ג 1, הן 1, מחל 6, מפם 2, ץ 1, רצ 10, ת 2.

גיאה (תנועת המושבים): אמת 105, ב 13, ג 2, הן 4, ט 4, מחל 41, מעש 1, מפם 5, ענף 1, ץ 17 רצ 8, ת 3.

מנוחה (תנועת המושבים): (כולל מושב ורדון) אמת 44, ב 4, ג 25, ט 12, מחל 93, עץ 1, ץ 19, שס 22, ת 18.

מאור (תנועת המושבים): אמת 45, ב 5, ג 10, הן 1, ט 9, מחל 57, שס 12, ת 8.

שושנת העמקים: אמת 68, ב 8, ג 9, הן 4, ט 17, מחל 92, מי 1, מפם 5, ץ 5, קמע 2, רצ 22, שס 17, ת 5.

תל עדשים (תנועת המושבים): אמת 115, ג 4, הן 4, ט 7, מחל 48, מפם 3, ענף 1, ץ 62, קמע 1, רצ 4 ת 8.

ניצנים (העובד הציוני): אמת 155, הן 72, מחל 5, מי 1, מפם 4, רצ 12, ת 1.

ניצנים (כפר נוער): אמת 10, ב 1, ג 1, הן 5, מחל 5, מפם 2, ת 1.

בצרון (תנועת המושבים): אמת 188, ב 1, ג 3, הן 5, ז 1, 2, ט 3, מחל 52, מפם 3, ענף 1, ץ 8, קמע 5, רצ 15, ת 14.

ברור חיל (תק"ם): אמת 303, הן 5, מחל 1, מפם 7, ענף 1, רצ 20, ת 3.

הודיה (תנועת המושבים): אמת 95, ב 5, ג 4, הן 3, ט 12, טיף 1, מחל 74, ץ 3, קמע 2, רצ 2, שס 24, ת 5.

יד מרדכי (הקיבוץ הארצי): אמת 37, ג 1, ט 1, מחל 6, מי 1, מפם 389, ענף 1, ץ 2, רצ 14.

נוגה (תנועת המושבים): אמת 71, ב 3, ג 26, הן 3, ז 1, ט 13, מחל 83, מפם 2, פ 9, ץ 8, רצ 1, שס 10, ת 9.

אניעם (תנועת המושבים): אמת 22, ב 1, הן 4, ט 2, מחל 10, ץ 3, קמע 1, רצ 1, ת 3.

בית קשת (תק"ם): אמת 176, ג 2, הן 5, מחל 4, מפם 10, עץ 1, רצ 27, ת 1.

נחשונים (הקיבוץ הארצי): אמת 20, הן 1, ט 2, מי 1, מפם 104, רצ 17.

אחיטוב (תנועת המושבים): אמת 143, ג 9, הן 2, זכ 1, ט 5, מחל 97, מעש 1, ץ 2, קמע 1, רצ 2, שס 4, ת 8.

חבצלת השרון (האיחוד החקלאי): אמת 94, ב 7, ג 1, הן 7, ט 7, מחל 45, מפם 8, ץ 5, קמע 1, רצ 19, שס 7 ת 5.

מרגליות: אמת 29, ב 2, הן 2, ו 44, טיף 1, מחל 8, מי 1, מפם 3, ע 28, ענף 3, עץ 1, פ 6, קו 1, רצ 12, שס 1.

משמר השרון (תק"ם): אמת 257, ב 1, ג 1, הן 1, ט 1, מחל 2, מפם 4, ץ 2, רצ 14, ת 1.

סאלם (כפר ערבי): אמת 27, ו 12, ט 1, סע 24, מחל 3, מי 1, מפם 34, ע 57, רצ 26.

חרמש (גוש אמונים): אמת 3, ט 7, מחל 22, ת 1.

מגידו (הקיבוץ הארצי): אמת 35, ט 1, מחל 2, מי 1, מפם 172, פ 1, רצ 9.

עופר (תנועת המושבים): אמת 80, ב 4, ג 2, ט 9, מחל 32, מעש 6, מפם 1, ע 1, ענף 1, ץ 2, רצ 2, שס 3, ת 6.

שקד (חרות): אמת 23, ב 2, ג 1, ט 5, מחל 77, מפם 1, ץ 11, רצ 9, שס 2, ת 15.

תראבין (בדווים): אמת 3, ג 2, ו 5, ז 1, מחל 12, מי 1, ע 10, קם 1, רצ 2, שס 1.

רמת מגשימים (מושב): ב 83, ג 4, ט 2, מחל 11, מי 3, מפם 17, ענף 2, ץ 2, ת 44.

אחוזם (העובד הציוני): אמת 2, ב 16, ג 29, ט 8, מחל 128, ץ 3, קם 1, שס 58, ת 8.

אמציה (חרות): אמת 7, ט 5, מחל 40, ץ 6, רצ 1, ת 7.

בית ניר (הקיבוץ הארצי): אמת 22, ו 1, מחל 1, מפם 102, פ 5, רצ 15, ת 1.

זבדיאל (פא"י): אמת 7, ב 22, ג 19, ט 9, טיף 14, מחל 96, מפם 1, עץ 1, ץ 1, רצ 1 שס 49, ת 9.

ברוש (הפועל המזרחי): אמת 7, ב 35, ג 13, ט 1, מחל 96, מעש 1, עץ 1, ץ 2, שס 62, ת 2.

ניר ישראל (העובד הציוני): אמת 91, ב 7, ג 6, הן 4, ו 1, ז 1, 2, ט 8, מחל 38, מפם 3, ענף 1, עץ 1 ץ 5, קמע 9, רצ 8, ת 6.

עזריקם (תנועת המושבים): אמת 132, ג 2, הן 2, ט 4, מחל 38, מי 3, מעש 1, מפם 3, פ 1, ץ 10 קמע 1, רצ 13, ת 5.

שלוה (הפועל המזרחי): אמת 2, ב 88, ג 62, מחל 74, מי 1, עץ 6, ץ 1, שס 36, ת 2.

הגיאגירה (בדווים): אמת 55, ב 27, הן 1, ו 18, ז 1, סע 5, מחל 80, מפם 1, ע 47, ענף 2, עץ 1, פ 7, רצ 4, ת 1.

הזאלד (בדווים): אמת 79, ב 21, ו 12, זעם 4, סע 5, מחל 58, מפם 11, ע 6, פ 2, קמע 2, רצ 1.

מולדת (תנועת המושבים): אמת 251, הן 1, ט 2, מחל 9, מפם 13, ע 2, ענף 3, ץ 6, קמע 1, רצ 15, ת 7.

מלאה (תנועת המושבים): אמת 17, ב 3, ג 10, ט 2, מחל 62, מפם 1, ץ 4, שס 42, ת 4.

רמת צבי (תנועת המושבים): אמת 119, ט 2, מחל 15, מפם 5, ענף 2, ץ 8, רצ 11, ת 2.

רשפים (הקיבוץ הארצי): אמת 48, ט 1, מחל 4, מפם 249, רצ 16, ת 1.

אשדות יעקב איחוד (תק"ם): אמת 280, ג 1, הן 7, ז 1, מחל 7, מפם 4, ץ 2, רצ 7, ת 6.

מרחביה (מושב): אמת 112, ב 1, הן 5, ט 2, מחל 18, מי 2, מעש 1, ץ 13, רצ 6, ת 10.

תל יוסף (תק"ם): אמת 247, ב 1, הן 1, ו 2, ט 3, מחל 5, מפם 4, ץ 6, רצ 12, ת 1.

בת ים (קלפי אחת מבת ים): אמת 184, ב 8, ג 21, הן 7, ז 3, ט 18, מחל 274, מי 1, מפם 3, עץ 1, ץ 4, קם 3, קמע 2, רצ 8, שס 13, ת 23.

חיפה (8 קלפיות ראשונות מחיפה): (קולות כשרים – 2241 – אמת 40.3 אחוז, מחל 27.6 אחוז), אמת 903, ב 94, ג 35, הן 47, ו 108, ז 1, זעם 5, ט 14, טיף 3, מחל 618, מי 15, מעש 1, מפם 36, ע 4, ענף 3, עץ 4, פ 18, ץ 46, קו 2, קמע 27, רצ 124, שס 54, ת 52.

תמאם: אמת 51, ב 8, הן 41, ו 134, ז 1, זעם 1, טיף 1, סע 17, מחל 43, מי 1, מעש 9, מפם 3, ע 1, עץ 1, פ 5, קמע 1, רצ 14.

כעביה: אמת 32, ב 50, ג 10, ו 1, ז 1, ט 8, מחל 147, מפם 1, עץ 6, פ 1, ץ 7, רצ 3, שס 83, ת 6.

גבע (תק"ם) אמת 322, הן 4, זעם 1, ט 1, מחל 6, מעש 1, מפם 6, ץ 4, קמע 1, רצ 10 ת 1.

גבים (חרות) אמת 5, ט 2, מחל 32, ץ 15, שס 7, ת 8.

הושעיה (ישוב קהילתי) אמת 1, ב 15, מחל 13, מי 23, ענף 7, ץ 1, רצ 1, ת 1.

חמדיה (תק"ם) אמת 217, ג 1, הן 2, מחל 10, מפם 1, ץ 21, קמע 1, רצ 7.

יכיני (תנועת המושבים) אמת 92, ב 5, ג 3, ט 3, יעד 2, מחל 145, ץ 1, שס 23, ת 6.

מעוז חיים (תק"ם) אמת 320, הן 1, מחל 2, מעש 1, מפם 7, ץ 2, רצ 17, ת 2.

נחל בית רימון (הקבוץ הדתי) אמת 4, ב 9, ט 1, מחל 8, מי 23, ת 7.

הזורע (הקיבוץ הארצי) אמת 40, יעד 1, מפם 299, רצ 4.

היוגב (האחוד החקלאי) אמת 10, הן 4, ט 6, מחל 17, מפם 1, ענף 2, ץ 2, רצ 2, ת 1.

אלון הגליל (תנועת המושבים): אמת 25, הן 2, מחל 6, מפם 7, רצ 11.

בית יוסף (תנועת המושבים): אמת 37, ב 4, ג 12, ט 12, מחל 65, מפם 1, ץ 10, רצ 1, שס 15.

כפר גדעון (פא"י): אמת 4, ב 4, ג 25, ט 2, מחל 20, עץ 5, ץ 2, שס 5, ת 3.

מעלה גלבוע (הקיבוץ הדתי): אמת 9, ב 27, ג 1, הן 1, ט 2, מחל 7, מי 51, מפם 1, ענף 4, ץ 1, ת 20.

עין העמק (כפר): אמת 75, ב 12, ג 13, ט 12, מחל 79, מפם 4, ץ 20, רצ 1, ת 2.

ציפורי (תנועת המושבים): אמת 94, ב 1, מחל 24, מעש 4, מפם 1, ענף 1, ץ 4, רצ 5, שס 1, ת 2.

רמת דוד (תק"ם): אמת 171, מפם 3, קמע 1, רצ 7, ת 1.

כפר תבור (כפר): אמת 190, ב 13, ג 18, הן 14, ו 1, ז 1, זעם 1, ט 9, מחל 78, מפם 6, פ 1, ץ 43, קמע 3, רצ 23, ת 3.

בן זכאי (הפועל המזרחי): אמת 11, ב 104, ג 50, ט 11, מחל 88, מי 1, עץ 1, ץ 1, שס 23, ת 15.

ראשון לציון: (5 קלפיות מתוך 110) אמת 822, ב 41, ג 31, הן 32, ו 1, ז 1, זעם 1, ט 44, מחל 554, מי 9, מפם 39, ענף 4, עץ 3, פ 1, ץ 44, קו 2, קם 1, קמע 24, רצ 69, שס 17, ת 49.

בית חנן (תנועת המושבים): אמת 184, הן 10, ט 3, מחל 22, מפם 1, ץ 16, קמע 2, רצ 19, ת 4.

בניה (תנועת המושבים): אמת 96, ב 8, ג 1, ט 6, מחל 38, מפם 2, ענף 2, ץ 9, קמע 2, רצ 9, שס 1 ת 9.

אביגדור (תנועת המושבים): אמת 164, ב 1, הן 1, ז 1, מחל 19, מעש 1, מפם 5, ע 1, ענף 1, ץ 7 קמע 1, רצ 14, ת 3.

אמונים (תנועת המושבים): אמת 85, ב 3, ג 29, הן 2, ט 7, מחל 79, מעש 1, פ 1, ץ 14, קמע 1, רצ 4 שס 14, ת 6.

כוכב מיכאל (תנועת המושבים): אמת 143, ב 1, ג 6, הן 6, ט 7, מחל 24, מי 1, מפם 3, ענף 2, ץ 2 קמע 2, רצ 23, ת 2.

משואות יצחק (הפועל המזרחי): אמת 7, ב 145, ג 2, הן 1, ט 15, מחל 17, מי 59, ענף 2, עץ 1, רצ 2 שס 32, ת 2.

ניר עם (תק"ם): אמת 180, ט 1, מחל 3, מפם 4, ץ 2, רצ 18, שס 1.

מגולה (תנועת המושבים): אמת 83, ב 2, ט 2, סע 1, מחל 37, מעש 8, ץ 7, קמע 3, רצ 7, שס 1, ת 14.

עין צורים (הקיבוץ הדתי): אמת 4, ב 72, ג 3, הן 2, ט 6, מחל 14, מי 63, מפם 1, ענף 1, ץ 1, רצ 3 שס 3, ת 86.

קוממיות (אגודת ישראל): ג 59, מחל 1, עץ 29, שס 1.

כפר תבור (ישוב כפרי) אמת 190, ב 13, ג 18, הן 14, ו 1, ז 1, זעם 1, ט 9, מחל 78, מפם 6 פ 1, ץ 43, קמע 3, רצ 23, ת 3.

בני ציון (האיחוד החקלאי): אמת 98, ב 3, ג 1, הן 18, ט 1, יעד 1, מחל 80, מפם 5, ענף 1, עץ 2 ץ 6, קו 1, קמע 2, רצ 13, שס 2, ת 11.

בצרה (האיחוד החקלאי): אמת 103, ב 3, הן 10, ז 1, ט 16, מחל 48, מפם 2, ענף 3, עץ 2, ץ 4 קמע 1, רצ 14, שס 8, ת 12.

גאולי תימן (הפועל המזרחי): אמת 3, ב 1, ט 3, מחל 61, ע 1, ץ 1, רצ 8, ת 8.

ורד יריחו (האיחוד החקלאי): אמת 8, ב 1, ג 1, ט 8, מחל 25, מפם 1, ץ 4, קמע 1, רצ 2, שס 2, ת 6.

ניר גלים (הפועל המזרחי): אמת 2, ב 136, ג 7, הן 1, ט 4, מחל 23, מי 18, מפם 1, ענף 1, פ 3 ת 27.

זנוח (פא"י): אמת 10, ב 4, ג 61, הן 1, טיף 1, מי 85, מפם 1, ץ 2, רצ 2, שס 25, ת 7.

שואבה (האיחוד החקלאי): אמת 53, ג 4, הן 7, ט 10, יעד 1, מחל 48, מי 4, מפם 5, ענף 2, עץ 1 ץ 5, קמע 1, רצ 26, שס 2, ת 12.

תימורים: אמת 127, ב 2, ג 4, הן 22, ט 3, מחל 19, מפם 6, ץ 2, רצ 12, ת 3.

מעלה מכמש: (באחוזים) ב 50 אחוז, ג 1.7 אחוז, ט 5 אחוז, מחל 18.3 אחוז, מי 1.7 אחוז, עץ 3.3 אחוז, שס 11.7 אחוז, ת 8.3 אחוז.

שדה אילן (הפועל המזרחי): אמת 1, ב 99, ג 5, ז 1, ט 8, מחל 26, מי 13, ץ 5, רצ 1, שס 2, ת 20.

איתן (הפועל המזרחי): ב 56, ג 18, ט 7, טיף 1, מחל 65, מפם 1, ץ 3, שס 82, ת 4.

שלוחות (הקיבוץ הדתי): אמת 30, ב 77, ג 3, ט 5, מחל 24, מי 74, ענף 2, עץ 1, ץ 11, קמע 1 רצ 2, ת 33.

הר גילה (בי"ס שדה): אמת 29, הן 1, ט 1, מחל 24, מפם 3, ץ 2, רצ 19, שס 2, ת 8.

ארבל: אמת 85, ב 2, ט 3, מחל 27, מפם 7, ענף 3, פ 1, ץ 12, קם 1, רצ 5, ת 4.

בני דרום (הפועל המזרחי): אמת 6, ב 62, ג 1, ט 6, מחל 24, מי 37, ץ 2, רצ 1, ת 2.

תובל (כפר): אמת 30, הן 6, ט 2, מחל 8, מפם 17, ענף 1, ץ 2, רצ 23, ת 1.

כחל (האיחוד החקלאי): אמת 19, ב 1, ג 1, הן 5, ט 4, מחל 8, מעש 15, מפם 3, ץ 6, רצ 2.

כרם בן זמרה (הפועל המזרחי): אמת 18, ב 28, ג 15, ט 7, מחל 73, עץ 3, פ 1, שס 6, ת 5.

בית אל (גוש אמונים): אמת 48, ט 4, מחל 3, מי 1, ענף 1, ת 21.

בית מאיר (הפועל המזרחי): אמת 2, ב 46, ג 22, הן 2, ט 10, מחל 47, מי 8, ענף 3, עץ 10, ץ 2 קמע 3, שס 4, ת 23.

ענב (גוש אמונים): ב 15, ג 5, ט 2, מחל 16, מי 1, ץ 1, שס 8, ת 30.

אבני איתן (הפועל המזרחי): אמת 1, ב 14, ג 1, ט 3, מחל 15, מי 15, ענף 3, ץ 2, ת 7.

הזורעים (הפועל המזרחי): אמת 6, ב 116, ג 12, ט 6, מחל 30, מי 7, עץ 10, ץ 3, שס 7, ת 3.

לפידות (כפר): אמת 7, ג 1, ט 4, מחל 18, מי 1, מפם 1, ץ 24, רצ 1, שס 2.

מחנה יבור: אמת 62, ט 3, מחל 10, מי 2, מפם 3, ענף 4, ץ 1, קמע 1, רצ 13, ת 2.

מנוף (האיחוד החקלאי): אמת 36, הן 7, מחל 7, מעש 1, מפם 2, עץ 1, רצ 4.

תג'יראת הדיה (כפר ערבי): אמת 21, ב 15, הן 6, ו 1, ז 3, זעם 1, מחל 14, מפם 7, ע 4, פ 2, קמע 1, רצ 1.

בית גמליאל: אמת 4, ב 108, ג 14, הן 1, ט 6, מחל 36, מי 18, ענף 1, עץ 5, ץ 2 שס 1, ת 5.

לבנים: אמת 14, ג 10, ט 7, מחל 7, מפם 3, ץ 3, רצ 1, ת 2.

זוהר (העובד הציוני): אמת 19, ב 2, ג 33, הן 1, ז 1, ט 10, מחל 83, ץ 6, קמע 2, רצ 1, שס 7 ת 5.

שפיר: אמת 10, ב 37, ג 3, ט 8, מחל 59, מי 2, ענף 1, עץ 1, ץ 2, שס 2, ת 15.

שדה יואב: אמת 8, הן 1, מפם 90, רצ 5.

מרכז שפירא: אמת 3, ב 131, ג 3, ט 4, מחל 24, מי 21, ץ 3, שס 3, ת 18.

רווחה: אמת 14, ב 74, ג 21, ו 1, ט 3, מחל 82, עץ 3, ץ 2, שס 64, ת 2.

כרם יבנה (ישיבה): ב 52, ג 12, ט 1, עץ 9, שס 3.

שכניה (האיחוד החקלאי): אמת 35, הן 7, מחל 16, מפם 1, ץ 1, רצ 5, ת 3.

תל קציר (תק"ם): אמת 127, ג 2, ט 2, מחל 7, מפם 4, עץ 1, ץ 2, קמע 1, רצ 9, ת 6.

עיינות (מוסד חינוכי): אמת 16, ב 1, ט 1, מחל 7, ץ 1, רצ 5, ת 4.

שקף (חרות): אמת 11, ט 5, מחל 29, מפם 1, ת 3.

כוכב השחר (גוש אמונים): (באחוזים) ב 56.4, ג 2.1, ט 7.4, שס 3.2, ת 30.9.

סוסיה (גוש אמונים): ב 17, ג 2, זעם 4, מחל 2, שס 1, ת 19.

דולב (גוש אמונים): ב 41, ט 1, מחל 1, ת 11.

יסודות (פא"י): ג 137, ט 1, מחל 7, מפם 1, עץ 31, קו 1, שס 1, ת 1.

גבעת עוז (הקיבוץ הארצי): אמת 47, הן 1, מחל 2, מפם 235, ץ 2, רצ 6.

יפית (תנועת המושבים: באחוזים – אמת 20.0, ג 2.9, מחל 34.2, מפם 2.9, ץ 5.8, ת 34.2.

ניר דוד (הקיבוץ הארצי): אמת 79, ב 1, זעם 1, מחל 1, מי 1, מפם 326, ץ 1, רצ 12, ת 1.

עין השופט (הקיבוץ הארצי): אמת 76, מחל 2, מפם 380, פ 2, ץ 1, רצ 12.

רמת השופט (הקיבוץ הארצי): אמת 69, ב 1, הן 1, ט 2, מחל 12, מפם 284, ץ 1, רצ 22, שס 1.

מיטב (תנועת המושבים) אמת 19, ב 14, ג 88, ט 6, מחל 85, ץ 15, רצ 3, ת 3.

גליל ים (תק"ם): אמת 166, ט 2, מחל 3, מי 2, מפם 4, ענף 1, ץ 1, רצ 7, ת 3.

כפר הס (תנועת המושבים): אמת 224, ב 1, הן 5, ט 8, מחל 27, מעש 1, מפם 3, ץ 5, קמע 1, רצ 18.

מעברות (הקיבוץ הארצי): אמת 71, הן 1, מחל 1, מפם 344, פ 1, ץ 3, רצ 21.

עין ורד (תנועת המושבים): אמת 243, ב 2, ג 2, הן 5, ט 5, יעד 1, מחל 32, מפם 11, ענף 1, פ 1, ץ 9, קמע 1, רצ 19, ת 12.

רשפון (תנועת המושבים): אמת 233, ג 1, ו 1, ט 3, מחל 27, מפם 10, ע 1, ץ 16, קמע 3, רצ 34, ת 9.

שפיים (תק"ם): אמת 337, ב 1, ג 2, הן 3, ט 1, מחל 7, מפם 9, פ 1, ץ 1, רצ 22, ת 1.

חפץ חיים (פא"י): אמת 1, ב 23, ג 149, מחל 17, מי 4, עץ 10, שס 1, ת 7.

צופר (ישוב כפרי): אמת 6, ב 2, ג 6, ט 5, מחל 50, רצ 3, שס 10, ת 1.

תוצאות הבחירות המתפרסמות בעמוד זה לוקטו והועברו ע"י כתבינו.

חיפושים מבית לבית אחרי מיידי ה„מולוטוב" לרכב בוואדי ג'וז

המכונית היתה בדרכה לקלפי; שלושה נכוו: צעירה – בינוני שני מתנדבי ליכוד – קל

מאת יהודה לוי
סופר „דבר" בירושלים

צעירה ירושלמית, שנסעה להצביע בקלפי, נפצעה אתמול באורח בינוני ושניים נפצעו קל בהתפוצצות בקבוק תבערה במכונית בה נסעו בשכונת ואדי ג'וז בירושלים. המשטרה וזרועות הביטחון פתחו בחיפושים נרחבים מבית לבית בניסיון ועשרות גברים עוכבו לחקירה.

הפיגוע אירע סמוך לשעה 11. עוזי פלבני ואבי עסיס, שני פעילי ליכוד בני 26, משכונת שמואל הנביא, התנדבו אתמול להסיע בוחרים לקלפיות. בנסיעה הראשונה שלהם הסיעו את יוכבד פרביש בת 24 משכונת בקעה לקלפי בגבעה הצרפתית.

„עברנו בכביש של ואדי ג'וז. ממרחק של מטר וחצי מהכביש ראיתי דמות שזורקת עלינו משהו ואז האוטו, תוך שניות, התחיל לבעור", שחזר רבי עסיס שנפצע קל בלחיו. הבקבוק פגע בחלון האחורי והתלקח. הנוזל הבוער נשפך כולו על פרביש שישבה מאחור. שני הצעירים התקשו בתחילה לפתוח את תגורות הבסיחות אבל בכל זאת הצליחו וקפצו מן הרכב. המכונית המשיכה להידרדר עד שפגעה במכונית חונה ונבלמה. „פתחנו את הדלת האחורית והוצאנו את הבחורה החוצה", המשיך עסיס, „וביחד עם כמה ערבים גלגלנו אותה על הרצפה כדי לכבות את האש".

תוך דקות אחדות הגיעו למקום כוחות משטרה ומד"א שטיפלו בצעירה. המכונית, „סובארו", עלתה באש.

הפצועים הועברו לבית החולים „שערי צדק". שני הצעירים שוחררו כעבור זמן קצר. פרביש אושפזה ביחידה לטיפול נשימתי נמרץ. רופא תור המיון, ד"ר יעקב מילר, מסר כי היא נכוותה בפנים, בגב, בידיים ומעל הברך. שטח הכוויות הוא כ־36 אחוז בדרגה 3. היא סובלת גם מבעיות במערכת הנשימה בשל שאיפת עשן.

לואדי ג'וז הוזרמו כוחות רבים בפיקוד מפקד המחוז ומפקד משטרת ירושלים שפתחו בחיפושים מבית לבית. בסיוע שני הצעירים נמצא כי הבקבוק הושלך מסמטה, במחצית הדרך בין צומת מוזיאון רוקפלר לאיזור המוסכים.

סופר „דבר" מציין כי באיזור ואדי ג'וז היו מאז תחילת האינתיפאדה הפרות סדר רבות ועשרות כלי רכב ואוטובוסים נפגעו שם מאבנים.

ערבים סייעו

ראש עיריית ירושלים טדי קולק ביקר אתמול אחר הצהריים ב„שערי צדק" את פרביש.

היא סיפרה לו כי בין אלה שחילצו אותה מתוך המכונית הבוערת וכן הגישו לה עזרה ראשונה, היו תושבים ערבים.

חייל נפצע מהירייה בנטפ

חייל שנסע בטרמפ נפצע אתמול בבוקר קל מאבן שנזרקה על המכונית שבה היה.

כתב עתי"ם מוסר, כי המקרה אירע ליד צומת בית רימון. נוסעי המכונית עצרו, רדפו אחר זורק האבן, תפסוהו והביאו אותו למשטרת נצרת.

יוכבד פרביש, שנפגעה בוואדי ג'וז, ב„שערי צדק" (צילום: רחמים ישראלי)

ה„סובארו" השרופה (צילום רחמים ישראלי)

עוזי פלבני, מפצועי הפיגוע (צילום: יצחק הררי)

בנק „המזרחי" פתוח מהיום

צפוי המשך העיצומים בבנק לאומי ובדיסקונט

מאת אלי גולדברג, סופר הכלכלי של „דבר"

בסניפי בנק „המזרחי" תתחדש היום העבודה בתום שביתה בת יומיים. כך החליט שלשום ועד העובדים אחרי הסכם עם ההנהלה.

לפי ההסכם יקבלו העובדים תוספות שכר כמקדמה על חשבון הסכם השכר ל־1988. תוספות אלו יכללו סכום חד־פעמי בגובה חצי משכורת, שיועבר היום לעובדים. כן יקבלו קידום בדירוג, שבעקבותיו יגדל שכרם בכ־4.5 אחוזים.

נוסף על כך הגיעו העובדים וההנהלה להסכמה לפיה ינהלו מו"מ עד 31 בדצמבר על הסכמי השכר החדשים.

בליל ודיסקונט

בינתיים נמשך מאבקם של עובדי בל"ל ודיסקונט עם הנהלות הבנקים. ועדי העובדים החליטו לכנס כל בוקר את מטה המאבק כדי להחליט על עיצומים לאותו יום. שלשום הפעילו עובדי בנק לאומי עיצומים נגד החטיבה הבין־לאומית של הבנק. היום מתוכננים עיצומים.

שלושה התאבדו

ישיש בן 88 וגבר בן 50 התאבדו אתמול באשדוד. בבוקר נתקבלה הודעה מבית האבות החדש, הנמצא בקרבת תחנת המשטרה בעיר, שאחד הדיירים, בן 88, קפץ מחלון חדרו בקומה השניה.

בצהריים נתקבלה הודעה משכונת פולון לפיה קפץ גבר כבן 50 מגג הבניין ונהרג.

בנצרת עילית התאבד שלשום תושב המקום בן 64.

כתב עתי"ם מוסר כי אשתו, שחזרה מהעבודה, מצאה אותו תלוי במרפסת. לדבריה סבל מדיכאון ממושך.

4 נהרגו בתאונות

מאת שמעון חיים
סופר „דבר" בצפון

שני צעירים בני 19 ו־25 נהרגו אתמול בבוקר בתאונת דרכים בכביש ראש פינה־כפר הנשיא בגליל העליון. השניים הם בדווים מהכפר טובא והיו בדרכם לעבודה.

התאונה ארעה כשהטנדר שנסעו בו התהפך בנסיבות שטרם הוברדו.

בוואדי מילק

יוסי ליבוביץ' סופר „דבר" בגליל המערבי, מוסר: תושב כרמיאל בן 27 נהרג אתמול בוואדי מילק אחר הצהריים בעת שמכוניתו סטתה בצד שמאל של הדרך, פגעה ב„וולבו" שנסעה בכיוון הנגדי והמשך התנגש באוטובוס.

אשתו שישבה לצידו נפצעה קשה. בתם בת השנה ותשעה חודשים לא נפגעה, אולם נשארה לבדיקות בבית החולים „הלל יפה" בחדרה שם מאושפזת גם האם.

„וולבו" הרגה אשה

(ע).– מיקה יעקב (77) נהרגה ובעלה נפצע קשה בתאונת דרכים שהיתה אתמול אחר הצהריים בכביש גם ציונה־ראשון לציון. הזוג, שחצה במעבר חציה את הכביש, נפגע על ידי מכונית „וולוו".

שביתה כללית בשטחים – גם היום

שוב נעצר ראש הסהר האדום

מאת דני רובינשטיין
סופר „דבר"

שביתה כללית היתה אתמול בגדה, בעזה ובמזרח־ירושלים. היא אמורה להימשך גם היום, 2 בנובמבר, יום השנה להצהרת בלפור. צה"ל סגר את השטחים ואסר יציאה לישראל. במקומות אחרים מנעו גם יציאה מהכפרים לעיר.

במזרח־ירושלים נעצר עז אדין אל־אריאן, ראש הסהר האדום בשטחים, ששוחרר זה מכבר ממעצר מנהלי.

בכפר עיסאוויה (מזרח־ירושלים) פוזרה הפגנה ברימוני גז ורימון אחד שנכנס לבית מגורים גרם את שריפתו. בעל הבית, שלא לקח חלק בהפגנה, עומד לתבוע פיצויים על הנזק שנגרם לבית.

ברמאללה היתה אתמול השביתה חלקית בלבד ועל מחנה הפליטים בסביבה הוטל סגר. בשכם ארעו התנגשויות בין חיילים למפגינים בעיר העתיקה. לבית החולים של התאחדות הנשים הובא צעיר שנפצע ממכות אלות. גם בחברון היו מספר תקריות ולא נמסר על פצועים. בכפר תג'יב נמשך העוצר ותושביו התלוננו שמזה ארבעה ימים אין להם אספקת מים וחשמל.

צל"ש לצד"ל

הרמטכ"ל, רב אלוף דן שומרון (שני מימין) ציין לשבח את ההצלחות של צבא דרום לבנון בהיתקלויות האחרונות עם מחבלים. הרמטכ"ל ביקר אתמול את חיילי צד"ל ושמע מהם פרטים על האימונים. בתמונה: הרמטכ"ל בחברת מפקד צד"ל, גנרל אנטואן (באמצע) ואחד החיילים (צילום: יאיר דומבי־דרץ)

מובילי הדלק לדיון באוצר; המשבר כנראה על סף פתרון

מאת יוסף מיכלסקי
סופר „דבר"

המשבר בענף הובלת הדלק עומד קרוב לוודאי על סף פתרונו: נודע שמנכ"ל משרד האוצר זימן אליו לישיבה ביום א' הקרוב את נציגי הבעלים של החברות להובלת דלק ואת כלכלני משרדי התחבורה והאנרגיה לדיון בנושא ערכון תעריפי ההובלות ובעקבות זימון זה הודיעו בעלי החברות וועדי הנהגים לא לנקוט בעיצומים.

המגמה היא לאשר ערכון תעריפים בגבולות של 15 אחוז כפי שהמליץ משרד התחבורה, התומך בעניין זה על ידי משרד האנרגיה, אך יתכן שערכון זה יתבצע בשני שלבים: בשלב הראשון תהיה עליה של התעריפים ב־6.3 אחוזים כפי שקבעה ועדת התעריפים ובשלב השני ישלם הערכון.

לסופר „דבר" נרמז שאם תהיה היענות לתביעת בעלי החברות, הם ישלמו לנהגים את תוספת היוקר בשיעור של 4.5 אחוזים, כבשאר ענפי המשק וכך תחלוף סופית השבתת הענף.

250,000 בני אדם נאסרו ועונו בתורכיה ב־8 שנים לפי „אמנסטי"

מאת דליה שרון, סופרת „דבר" בבריטניה

לונדון (מיוחד ל„דבר"). – יותר מרבע מיליון אנשים נאסרו מסיבות פוליטיות בתורכיה במשך שמונה השנים האחרונות ורובם עונו – מציין דו"ח „אמנסטי" המתפרסם היום.

הארגון אומר כי אלפים מוחזקים עתה בכלא, רובם אחרי משפט לא הוגן, בהם מאות אסירים מצפוניים שנאסרו רק בגלל השקפותיהם, וכאלה שהודו בפשעים שלא בצעו כדי להימנע מעינויים. אנשים, בכל הגילים, נאסרו על כתיבת מכתבים, האזנה למוסיקה ושירה. אסירים לא הורשו לראות עו"ד, רופא או קרובים. גברים עונו בפני נשים וההיפך והורים בפני ילדיהם. שיטות עינויים מקובלות כוללות הכאות אכזריות, פאלאקה (הכאת כפות הרגליים באלה), תליה בפרק היד, מכות חשמל, עינוי מיני, הרעבה וחוסר שינה. חמישה אסירים מתו בתחילת השנה מעינויים ו־17 ב־1987.

למרות סיום המשטר הצבאי, ממשיכים בתי דין צבאיים לשפוט מקרים פוליטיים ורוב המשפטים אינם הוגנים. 700 מהאסירים המוחזקים בבתי כלא מחכים לביצוע גזר דין מוות, למרות שמ־1984 לא בוצעו הוצאות להורג.

„אמנסטי" קורא לממשלת אנקרה לטפל ברוחפות בנושא הפרת זכויות האדם ולבטל את עונש המוות.

בנו של נאצר וחבריו הועמדו למשפט בקאהיר

קאהיר (א.פ.). – 20 נאשמים, ביניהם בנו והתנו של נשיא מצרים לשעבר נאצר, הובאו אתמול לבית משפט בקאהיר תחת משמר כבד כדי לעמוד למשפט על פעולות טרור, שכללו בין השאר את רציחתם של עובדי השגרירות הישראלית אלברט אטרקצי ואתי טלאור.

ה־20 מואשמים בהקמת ארגון בלתי חוקי בשם „מהפכת מצרים" ובניסיון לחבל ביחסיה של מצרים עם ארה"ב וישראל. בפעולות הטרור של הקבוצה נפצעו גם שני אמריקאים ושישה ישראלים.

נגד 11 מהנאשמים, ביניהם בנו של הנשיא נאצר, חאלד, הוגשו כתבי אישום שבגינם הם עשויים לקבל פסק דין מוות. יתר הנאשמים מואשמים בשותפות לפשע והם עשויים לקבל עד מאסר עולם.

ארגון „מהפכת מצרים" לקח על עצמו את האחריות להתקפות על הדיפלומטים הישראליים ב־1984 וב־1986 וכן להתקפה על דיפלומטים אמריקאיים במאי 1987. בהודעתם מסר הארגון כי הוא מתנגד להסכם השלום עם ישראל ומתח ביקורת על מדיניותה של ארה"ב. בנו של נאצר מואשם בכך שהיה אחד משלושה מייסדי הארגון וסיפק לו כספי ונשק.

משפט במאלטה

בוואלטה בירת מאלטה נפתח אתמול משפטו של פלשתינאי שהשתתף בחטיפת מטוס מצרי ב־1985. במהלך החטיפה נהרגו ביגן מנדלסון מישראל ונוסעת אמריקאית.

מוחמד עלי ריזאק בן ה־25 היה אחד מהשלושה ששהשתלטו על המטוס בקו אתונה־קאהיר בנובמבר 1985. הוא הודה באשמה ואם יורשע הוא עשוי להישפט למאסר עולם.

★ ערפאת, עומד לבוא לרומא „בימים הקרובים" כדי להיפגש עם שר החוץ האיטלקי ג'וליו אנדריאוטי – על כך מסרו אתמול עיתוני איטליה, בהסתמכם על מקורות דיפלומטיים ערביים.

מת המחנך אמוץ כהן (92)

(ע).– אחד מוקפי החלוצים, המורה והמחנך הירושלמי אמוץ כהן (92), שהעמיד אלפי תלמידים אותם לימד מורשת ארץ ישראל, מת אתמול לאחר מחלה ממושכת בבית החולים „הדסה" בירושלים.

היה בן למייסדי מוצא והילד הראשון שנולד בה. היה גם אחד מן השרידים האחרונים של בני השומר, אשר שירתו בצבא הטורקי בארץ ישראל תחת השלטון העות'מאני.

הקדיש את חייו להוראת הטבע והקשר בין ארץ ישראל והתנ"ך, ובמשך שנים היה בעל טור ב„קול ישראל". כתב ספרים ומאמרים בנושא זה.

השאיר שתי בנות נשואות, נכדים ונינים.

הלווייתו תיערך ביום ה' בבית העלמין של קיבוץ שדה נחום, שם נטמן בנו שנהרג בשורות הקיבוץ לפני קום המדינה.

במלאת ארבע שנים לפטירת אמנו וסבתנו היקרה

יפה לוין ז"ל

נעלה לקברה ונתייחד עם זכרה
ביום ראשון כ"ו בחשון תשמ"ט (6.11.88)
בשעה 3 אחה"צ בבית העלמין הישן בחדרה.
נפגשים בשער בית העלמין.

המשפחה

5 מאסרי עולם למחבל מרפיח

מאת דני צדקוני, סופר „דבר" בדרום

פתחי דקוט בן 34 מרפיח נידון אתמול בבית המשפט הצבאי בעזה לחמישה מאסרי עולם מצטברים.

הוא הואשם כהטמנת מטעני חבלה באוטובוסים במהלך 1987. במקרה אחד התפוצץ אחד מהם באוטובוס מלא נוסעים. ידו של המחבל נקטעה בעת שהמטען שבו טיפל התפוצץ. הוא הודה בעבירות המיוחסות לו.

התביעה לא בקשה עונש מוות, אבל טענה לעונש של עשרות שנות מאסר. אחד משלושת השופטים חיווה דעה בזכות הטלת עונש מוות על הנאשם, אך לבסוף הצטרף לדעת שני חבריו.

הסכם סופי על ייצור אמריקאי־מצרי של הטנק „אברהמס"

מאת דן אבידן, סופר „דבר" לענייני ערבים

מצרים וארה"ב חתמו אתמול על ההסכם הסופי לייצור משותף של טנק המערכה האמריקאי המתקדם ביותר: אם־1 אי־1 („אברהמס").

ההסכם נחתם על ידי שר ההגנה האמריקאי פראנק קרלוצ'י ועמיתו המצרי הפילדמרשאל אבו רזאלה במהלך פגישתם בקאהיר.

אבו רזאלה אמר לכתבים שייצור הטנק ימומן במלואו מהסיוע הצבאי שמעניקה ארה"ב למצרים, וכי מצרים תייצר 40 אחוז ממרכיביו. הוא ציין שטנק „אברהמס" הראשון מייצור משותף מצרי־אמריקאי ייכנס לשירות הצבא המצרי כבר בשנה הבאה. כמו כן הביע שר ההגנה המצרי תקווה כי במרוצת השנים תייצר התעשיה הצבאית את רוב חלקיו.

לפני לחתימת ההסכם נועד קארלוצ'י לפגישה בת שעה עם הנשיא מובארק שבמהלכה דנו שני האישים בהידוק שיתוף הפעולה הצבאי בין מדינותיהם.

קולק ייפגש עם רייגן שולץ ווייטהד

מאת דליה רפאל

ראש עיריית ירושלים, טדי קולק, יגיע לביקור בן יומיים בוואשינגטון, ב־16־15 בנובמבר.

ביום הראשון לביקורו ייפגש עם מזכיר המדינה ג'ורג' שולץ וסגנו ג'ון ווייטהד. למחרת יתקבל לפגישה קצרה עם הנשיא רייגן שתכלול גם טקס צילום משותף של השניים.

בנק בריטי גדול הפסיק משדר פרסומת אנטישמי

(ע"ר). – אחד הבנקים הגדולים בבריטניה, „מידלנד", החליט אתמול להוריד משידור של משדר פרסומת בטלוויזיה, שהוגדר על־ידי מנהיגי הקהילה היהודית בבריטניה כמשדר אנטישמי.

משדר זה, שהוקרן בחודש שעבר בשעת שיא בצפיה בטלוויזיה, מראה אדם קמצן שהוא בעליו של מפעל טקסטיל, המדבר במבטא יידי בולט, וסותם את פיו של יועץ ברגע שזה מתחיל לדבר על שיפור שכרם של המועסקים.

בעל המפעל, המרבה „לדבר בידיים", גם גוער בכמה מן העובדים על תקלות של מה בכך בעבודתם.

חיים פינר, מזכיר כללי של ועד שליחי הקהילות היהודיות בבריטניה, הדגיש כי משדר הפרסומת הוא אנטישמי. הוא גם קבל על כך שבנק מידלנד, הנמנה עם ארבעת הבנקים הגדולים ביותר בבריטניה, לא הקדים להפסיק את השידור במועד מוקדם יותר.

בתחילה סירב הבנק לפהסיק את השידור בטענה שאינו פוגע באיש, ורק לא נתקבלו עליו תלונות מרובות.

יקירנו
אמוץ כהן
הלך לעולמו
יובא לקבורות בשדה נחום ביום חמישי 3.11.88.
אוטובוס יצא מביתו בירושלים,
פרטים בטלפונים 02־661267
02־525978

בתיה כהן
נגה ושמאי כהנא וב"ב
ורד ואלדד רפאלי וב"ב
ומשפחות כהן ומגידוב

אש"ף מגביר שמירתו על מנהיגיו

מאת דן אבידן, סופר „דבר" לענייני ערבים

פקידים באש"ף מסרו אתמול שהארגון הגביר את הסדרי הביטחון סביב מנהיגיו ומוסדותיו בתוניס ובמקומות אחרים, עקב מידע שהגיע אליו כי ישראל מתכוננת להסל מנהיגים פלשתינאיים ולפגוע במיתקנים של אש"ף בחו"ל. לדברי פקידים אלה בוטלה אתמול פגישה שעמדו לערוך כמה אנשי צמרת אשפ"ים בתוניס בשל החשש שזרועות הביטחון הישראליים ינסו לחסלם.

בתוך כך נמסר שערפאת אמור לבקר בתוך כמה ימים באיטליה כדי להציג בפני מדינאיה את התוכנית להכריז על הקמת מדינה פלשתינית עצמאית בכינוס הקרוב של המועצה הלאומית הפלשתינית.

קאהיר מתכננת הפיכת עציון לשדה תעופה בין־לאומי

מאת דן אבידן, סופר „דבר" לענייני ערבים

עלי עותמאן זיקו, ראש מינהלת התעופה האזרחית במצרים, אמר אתמול כי אנשיו מכינים עתה תוכניות להפוך את שדה תעופה עציון (ראס ארנקב) שליד טאבה לשדה תעופה בין־לאומי.

הוא סיפר שהכוונה היא לשרת עציון ישירות, בין השאר, את תנועת התיירות מחו"ל לטאבה לאחר שתוחזר לריבונות מצרים על פי פסק הבוררים.

4 מחבלים נהרגו ו־15 נפצעו בתקיפת ח"א על בסיסי פתח

מאת דן אבידן וטלי זליגר, סופרי „דבר"

ארבעה מחבלים נהרגו ו־25 נפצעו בהתקפת חיל האוויר אתמול על בסיסי ארגון הפתח ממזרח לצידון ועל בסיסי ארגוני נאיף חוואתמה ואחמד ג'יבריל מדרום לביירות.

מקורות לבנוניים מסרו כי ממזרח לצידון נפגעה ישירות מיפקדה של הפתח וכן נהרס חדר מבצעים ששירת את הדרוע הימית שלו.

בהתקפה זו נפצעו 17 מחבלים ביניהם מפקד המחנה אבו תופיק. כמו כן נפגעה מיפקדה של מפקד בכיר בפתח בשם סולטאן אבו אל־עינין שהיה כשעתו האחראי על לוחמי הפתח במחנה בורג' אל־בראג'נה בביירות.

צפונה מצידון, בגבעות השלושת על כביש החוף הלבנוני, נפגע בסיס לוגיסטי של ארגון חוואתמה שבו עלה באש – מהתפוצצות תחמושת של טיל – מחסן תחמושת.

התקיפה היתה מה שנראה כתגובה לפיגוע בקבוקי התבערה ביריחו.

התקיפות, שנעשו ברומניות, ארכו כחמש דקות.

מחבל פלשתינאי ליד הריסות מבנה של המחבלים במחנה מיה מיה (צילום: א.פ)

סגירת המספנה בגדנסק – „פגיעה בסיכויי שיחות השולחן העגול"

ורשה (ע"ר).– מנהיג תנועת „סולידאריות", לך ולנסה, האשים את שליטיה של פולין בניסיון להכשיל שיחות גורליות על עתיד המדינה בכך שהודיעו על סגירת „מספנת לנין" בגדנסק, מקום הולדתה של „סולידריות".

ראש ממשלת פולין, ראקובסקי, טען מצידו כי סגירת המספנה, שהסתבכה בהפסדים ניכרים, נעשית מתוך שיקולים כלכליים; ואילו ואלנסה טוען כי ההודעה שפורסמה שלשום על סגירת המפעל, היא בחינת התגרות, אשר תמנע כל סיכוי לחידוש „שיחות השולחן העגול" בין השלטונות ובין סולידאריות.

„החלטת ראש הממשלה מתפרשת כפרובוקציה פוליטית, המכוונת נגד רעיון ההסכם ושיחות השולחן העגול", הדגיש ולנסה. „אם זו הדרך אשר בה מתכוונים לטפל בבעיות, הרי אינני רואה שום היגיון בעריכת שיחות השולחן העגול. אם צפויים לנו תעלולים כאלה בעתיד לפני חידוש השיחות, לא יהיה לנו על מה לדבר".

ולנסה, המועסק כחשמלאי במספנה, הוא אחד מבין 11,000 העובדים העלולים לאבד את מקום עבודתם לאחר סגירת המספנה ב־1 בדצמבר. ולנסה טוען כי עובדי המספנה יוכלו לנהלה בכוחות עצמם, אך לא מסר פרטים נוספים על רעיון זה. מכל מקום הדגיש ואלנסה כי העובדים ייאבקו נגד החלטת השלטונות.

ההחלטה בדבר סגירת המספנה פורסמה יומיים בלבד לפני שראש ממשלת בריטניה, מרגרט תאצ'ר, עומדת להגיע לפולין לביקור בן שלושה ימים, אשר במסגרתו גם תיפגש עם ולנסה בגדנסק. ראקובסקי מצדו הכחיש כי ההחלטה בדבר סגירת המספנה היא בבחינת צעד פוליטי, המכוון נגד „סולידריות" או נגד המספנה אשר השביתה שהוכרזה בה בשנת 1980 הביאה לצמיחת התנועה.

★ חוסיין מלך ירדן אשר הרבה לעשן בעשר השנים האחרונות, הודיע אתמול כי החליט להיגמל מעישון – ככל הנראה בהשפעת מבצע מקיף להפסקת העישון המתנהל בימים אלה בירדן.

★ שיחות השלום בין אירואן ועיראק התחדשו אתמול אחרי הצהריים בז'נבה באותה אווירה צוננת שבה נפתחו לראשונה ב־25 לאוגוסט השנה.

יקירנו
ירון ליבלינג
נפטר
יום ג' כ"א בחשון תשמ"ט 1.11.88
על מועד ההלויה נא להתקשר לטלפון 08־531897
החל משעה 10:00 בבוקר

המשפחה המתאבלת

דבר היום

המוות והעונש

לא מיגבלות משפטיות ואף לא עכבות מוסריות מנעו עד כה את מימוש היכולת להפעלת עונש־המוות כלפי מחבלים שהורשעו ברצח. תוצאותיו הנוראות של הפיגוע ביריחו השבוע החרידו את הציבור הישראלי ועוררו תגובה נזעמת ונתושת־נקם, אך לא שינו את הנסיבות הבסיסיות. הגם שאסונה של משפחת וייס טרף את מצב־הרוח ואולי אף את מצב־החומר בבחירות לכנסת, אין לעשותו קרדום להקמת גרדום. קל הרבה יותר להקים גרדומים מאשר לפרקם.

הנימוקים שהכריעו עד כה את כף־ההגיון נגד עונש־מוות אינם בהכרח מהמין הנשקל על כף־הצדק. השיקול העיקרי הוא מיבצעי: כיצד ישפיע עונש זה על גורל ישראלים שנקלעו לשבי אויב ועל נחישותם הקרבית של מחבלים. שוביהם של הישראלים עלולים להמיתם כגמול על הוצאה־להורג של מחבלים; אם ייפלו ישראלים בשבי גורמים ערביים מתונים יחסית, יפעילו קיצוניים לחץ על השובים להעביר את השבויים לידיהם, כדי להתמקח על חייהם מול חיי הנידונים־למוות. ישראל תועמד בפני ברירה אכזרית: להתעלם מהאיום ולהסתכן במות בניה, או להיכנע ולחשוף חולשה יתרה. מחבלים שבנסיבות הנוכחיות נכנעים לעתים גם לאחר ששפכו דם, בין השאר בתקווה להשתחרר בעיסקת־חילופין עתידית, יעדיפו להרוג ישראלים רבים ככל האפשר וליפול בקרב, אם יאמינו כי בלאו הכי צפוי להם מוות. את המתאבד השיעי שהרג שמונה חיילי צה"ל ואת עצמו בגבול הצפון לפני שבועיים לא היה עונש־מוות מרתיע.

והיכן ייתחם הגבול שבין פיגוע רצחני שדינו מיתה לבין פשע קטלני אחר? העונש על מות אם ושלושת ילדיה הרכים אמיתי, אך האם מותם של גברים במדים או בלעדיהם בפיגוע דומה, כשהתוצאה נקבעת לפי מיקריות הישיבה באוטובוס, משנה את הכוונה ואמורה להשפיע על העונש? האם ישראלי הרוצח ילד "על רקע פלילי", לא לאומי, או ישראלי השורף באזור־יהודה שלושה ערבים, ראויים לעונש סלחני יותר?

גם כאשר הלב זועק "מות תחת מות", על הראש לגזור כי האיפוק שנהג עד כה עודנו נכון.

ראשי אמפא / אריה ארד

הלא־עצורים

לפני שבועיים פשטו עשרות אנשי מכס והיחידה לחקירות הונאה של המשטרה על בתיהם ומשרדיהם של שניים מראשי "אמפא" ושל היבואן שלום יחזקאל. לאחר חיפוש מדוקדק מילאו החוקרים ארגזים רבים במסמכים ובספרי חשבונות, נטלו עמם את השלושה ויצאו בדהרה לירושלים.

למחרת הובא יחזקאל לבית־המשפט ושם הוארך מעצרו ב־12 יום. שני ראשי "אמפא", נורברט רובינשטיין ושלום אשחל, לא הובאו לבית־המשפט אבל גם לא הגיעו לבתיהם. למחרת נפתרה התעלומה: השניים שוכנו במלון ירושלמי על־פי הבנה שהושגה בין פרקליטם, עו"ד דב ויסגלס, ובין החוקרים, כי "יעוכבו" במלון עד שתסתיים חקירתם.

שלום יחזקאל הוא איש־עסקים העוסק ביבוא מכשירי חשמל ואלקטרוניקה ומוכר לאנשי המכס מפרשיות קודמות. בבית־המשפט, שם הוארך מעצרו, נמסר שהוא נחשד בעבירות על פקודת המכס, אבל מהשתתפותם של אנשי היחידה לחקירות הונאה נראה כי נבדקים גם חשדות פליליים מובהקים; שאם־לא כן, מה עשו שם שוטרים?

ראשי "אמפא" נקלעו לעניין משום שזה ארבע שנים הם קשורים עם שלום יחזקאל ביבוא מכשירי אלקטרוניקה מתוצרת ג'י־וי־סי. אם עבר יחזקאל עבירה כלשהי, עלולות להיות לה השלכות על עסקי "אמפא". כל זה, אגב, קרה לא בחברה הסתדרותית או ממלכתית, אלא באחד מענקי היוזמה הפרטית, "המשק הפרטי", כדברי כמה מהדוברים במערכת הבחירות.

הידיעה ב"דבר" על מעצרם של השלושה עוררה התרגשות רבה ב"אמפא". הרי למניעת ידיעה כזאת בעתונים – לבד מאי־הנוחות הכרוכה בבילוי בבית־מעצר משטרתי – טרח עו"ד ויסגלס להסדיר לשולחיו את ההסדר הנשמר משום מה רק למיוחסים הנקלעים למצב ביש שכזה. עו"ד עידרור, שייצג את שלום יחזקאל בבית־המשפט, אף קבל בקול. המכס עצר דמות משנית בפרשה, טען, ואילו לדמויות הראשיות ניתן יחס שונה.

ואכן, השאלה היא שאלה. מנהל המכס מרדכי ברקת אמר על כך, כי "מנהלי 'אמפא' אינם חשודים בשלב זה של החקירה". חשיבותו של פסוק זה בכך, שאם אין הם "חשודים", אין מקום ל"מעצרם". שלום יחזקאל "חשוד" ומשום כך "נעצר". אם כך, מדוע היה צורך ב"הבנה" שלא יעזבו את המלון שבו שוכנו? ההסבר הרשמי לכך הוא, שהם "נשאלים" מפעם לפעם על מסמכי החברה שבידי החוקרים, ו"אין טעם" שיעלו בכל פעם לירושלים, או שאנשי המכס יצטרכו לרדת לשם כך לתל־אביב. האם מדובר כאן רק בחסכון בדלק?

בשבוע שעבר שוחררו הלא־עצורים מהלא־מעצר שלהם. אנשים שפגשו אותם בסוף השבוע אומרים, כי לא נראו כמי שחזרו מחופשת־סקי. האם צורפו לל"ו הצדיקים? נוצר הרושם, שמיטיבים לצדיק ל"ו ולצדיק ל"ח עוד לא אושר סופית.

אחוז הצבעה אחוז ההצבעה הגבוה במשך היום נבע בין השאר ממאמץ המפלגות להביא מצביעים לקלפי. בתמונה: תומכים במצביעה בירושלים. (צילום רחמים ישראלי)

מי ירכיב / טובה צימוקי

החוק, המנהג ושיקול הדעת

על פי החוק יש לנשיא שיקול דעת בלתי מוגבל בבחירת חה"כ שעליו תוטל הרכבת הממשלה. על פי המנהג מטיל הנשיא את התפקיד על נציג הסיעה הגדולה ביותר

ההכנות הנעשות במשכן נשיאי ישראל לקראת הטלת הרכבת הממשלה הולכות ונשלמות. הנשיא חיים הרצוג אינו מתכוון לנקוט מהלך כלשהו לפני שיתפרסמו התוצאות הסופיות ברשומות. בבחירות הקודמות הטיל הרצוג את כל כובד משקלו כדי לזרז את תהליך הרכבת הממשלה. התחזיות הכלכליות הקשות, שעל פיהן עומד המשק להתמוטט בלחץ האינפלציה ויתרות מטבע החוץ המידלדלות, עשו רושם עז על הרצוג. בפני כל נציגי הסיעות שבאו למשכנו שטח הנשיא את בקשתו לזרז את המשא־ומתן הקואליציוני כדי להתחיל בהצלת המשק.

הרצוג, שהוכיח את עצמו כנשיא שאינו נצמד רק לכללים הפורמליים התקנוניים של הנשיאות, ייצוק ככל הנראה גם הפעם תוכן משלו לתהליך הרכבת הממשלה. קרוב לוודאי שהרצוג יקדיש את הפירוש המשפטי הרחב לשאלה על מי יטיל את הרכבת הממשלה. האם על נציג הסיעה הגדולה, כפי שהיה נהוג עד כה, או שמא על נציג הגוש הגדול יותר שיוכל להוכיח כי בידיו להרכיב קואליציה של יותר מ־61 חברי כנסת.

סעיף 11 א' 2' לחוק יסוד נשיא המדינה קובע, כי נשיא המדינה יפעל לכינון ממשלה בהתאם לחוק. הכוונה היא לחוק יסוד הממשלה, שסעיף 6 שלו קובע כי "משיש לכונן ממשלה חדשה יטיל נשיא המדינה, לאחר שהתייעץ עם נציגי סיעות בכנסת, את התפקיד להרכיב ממשלה על אחד מחברי הכנסת".

פרופ' הנס קלינגהופר, מומחה למשפט קונסטיטוציוני, קובע כי לנשיא המדינה שיקול דעת מוחלט בשני נושאים – ההחלטה על מי יטיל את הרכבת הממשלה וכן בהענקת חנינות. "החוק מעניק לנשיא המדינה שיקול דעת בלתי מוגבל לבחור מבין חברי הכנסת אותו אדם שעליו תוטל הרכבת הממשלה. על פי הגיון זה הוא יכול להטיל את הרכבת הממשלה גם על תופיק טובי או על גאולה כהן. עם זאת מובן שהוא יטיל את הרכבת הממשלה על מי שיש לו סיכוי להרכיב ממשלה ואשר יוכיח לו כי יזכה בהצבעת אמון משיציג את ממשלתו בכנסת".

פרופ' קלינגהופר טוען, כי על פי המודל הבריטי של המשפט הקונסטיטוציוני יש להבחין בין הדין במובנו המלא לבין "המנהג הקונסטיטוציוני" שמקובל לקיים אותו. על פי "המנהג" מטיל נשיא המדינה את הרכבת הממשלה על נציג הסיעה הגדולה ביותר. אך גם אם יטיל את הרכבת הממשלה על נציג הגוש הגדול או החוסם, יכול הנשיא ליצור מנהג ומבחינת החוק אין כל סנקציה או עוררין על החלטתו.

משפטנים סבורים כי חובת ההתייעצות עם הסיעות – "ולא דווקא כולן" – המוטלת על הנשיא בחוק רק מחזקת את הטענה בדבר שיקול דעתו. שכן, אם היתה סמכותו של הנשיא מצטמצמת להחלטה פורמלית, מדוע היה עליו להתייעץ. חובת ההתייעצות רק מוכיחה, כי לאחר שראה הנשיא את יחסי הכוחות, שקל אותם והשתכנע כי רבים סיכוייו של ח"כ פלוני להרכיב ממשלה – הוא מטיל עליו משימה זו.

כאמור חיים הרצוג כבר הוכיח עצמו בכמה פרשיות כמי שמייחס חשיבות רבה לשיקול הדעת ואינו דבק באות המתה בלבד. לעניין זה חשוב להזכיר כי ב־1983, לאחר שהגיש מנחם בגין את התפטרותו, הטיל הנשיא הרצוג את הרכבת הממשלה על יצחק שמיר ולא על שמעון פרס, שהיה נציג הסיעה הגדולה ביותר בכנסת, וזאת משום שהרצוג השתכנע ששמיר הוא המועמד המועדף על רוב חברי הכנסת ומשום שיכול היה להוכיח כי הכנסת תביע אמון בממשלתו.

הבוקר שאחרי / טלי זליגר

חוזרים לעבודה

המשחק הגדול הסתיים והגיע הזמן לחזור לעבודה. שורה ארוכה של נושאים מחכה בסבלנות מאופקת לטיפול של אחרי הבחירות

בוקר טוב ישראל. בוקר טוב בבוקר שאחרי. נגמרו החגיגות. אפסו התירוצים. צריך (אם רק יתנו) לחזור לעבודה. שורה ארוכה־ארוכה של נושאים בכל התחומים מחכה בסבלנות מאופקת לטיפול של אחרי הבחירות. עכשיו זה אחרי הבחירות. אז מה יהיה לנו? להלן רשימה חלקית:

בטחון: שר בטחון, חדש או מחודש, יטפל באופן נחרץ ומאולץ פחות בענייני היום־יום ובשורה של נושאים המחכים להכרעה ושעתידם יתבהר עכשיו.

★ האינתיפאדה – את הטיפול המגובש יותר באינתיפאדה, כך או אחרת, יעשה הצבא אחרי שיתמנה שר בטחון ותתבהר תמונת המצב הפוליטית המדינית.

★ תכנית העבודה הרב־שנתית של צה"ל – תתחיל לזוז מערכת האישורים של הדרג המדיני לתכנית העבודה הרב־שנתית לחמש ולעשר השנים הבאות, זאת האמורה לשרטט את בניין הכוח של צה"ל. הסוגיה הזאת מקפלת בתוכה את תכנית ההצטיידות של חיל הים, את שאלת חלוקת המשאבים בין הזרועות ובין החיילות והאגפים ולמעשה את שאלת יכולת שמירת כושר ההרתעה של צה"ל שימנע את המלחמה הבאה, או את מציאת המענה של צה"ל במקרה שתפרוץ.

★ עסקאות – הצטיידות, פיתוח ורכש המחכות לסיכום ולחתימה.

★ שיבוצים – שר הבטחון אמר לא אחת כי את כל שורת המינויים, השיבוצים והקידום של הקצונה הבכירה של צה"ל יסכם רק אחרי הבחירות, הוא או שר בטחון אחר. על הפרק עומד מינוי דחוף של דובר צה"ל חדש, לאחר שכהונתו של זה הנוכחי הוארכה בכורח האילוץ של "אחרי הבחירות". מרבית השיבוצים הם שבזמן שיאות להתמנות לתפקיד, תלוי, שוב, מי יהיה שר הבטחון. שאלת המינוי הזה, כמו כל סבב המינויים הצפוי לקראת סוף החורף, מעוררת לא רק עניין רכילותי, אלא בעיקר יש לה השפעה על פני הצבא לעתיד הקרוב והרחוק מעט יותר.

★ הגדלת התקציב – מערכת הבטחון תלחץ אחרי הבחירות להגדיל את תקציב הבטחון של השנה הבאה בכמה מאות מיליוני דולרים, וזאת אחרי שנים של קיצוץ תקציבי שהשפיע לרעה על המלאים של צה"ל, על ההזמנות ממערכת הבטחון, על האימונים והבטחון השוטף, ולכן על העוצמה של צה"ל.

★ רפא"ל – התעשיות הבטחוניות בכלל, והרשות לפיתוח אמצעי לחימה הנאבקת על קיומה בפרט, יצטרכו לפטר, לייעל ולחדש את תנופת ההזמנות והיצוא.

כלכלה ותעשיות: שר האוצר, השר לתכנון כלכלי ושר המסחר והתעשיה – או שר שתוארו יומצא לצורך ריכוך קואליציוני כזה או אחר – יצטרכו לפתור כמה חידות. חלק מהצופן יפוענח רק אחרי הבחירות להסתדרות בעוד כחצי שנה, והחלטות אמיצות אחרות יצטרכו אפוא להידחות.

★ פיחות – יהיה או לא יהיה פיחות? נראה שיהיה. חיכו ל"אחרי הבחירות" עם זה.

★ קיצוץ בתקציב – יושלם הקיצוץ בתקציב המדינה לשנה שהחלה באפריל ושעדיין לא

(המשך בעמוד 8)

חוק / זאב טריינין

למי יקרא הנשיא?

נשיא המדינה אינו חייב להתייעץ בנציגי כל הסיעות. הרכבת הממשלה תוטל על "אחד מחברי הכנסת שהודיע לנשיא כי הוא מוכן לקבל את התפקיד"

ב־1 בנובמבר 1988, בשעה 10 בלילה, נסגרו הקלפיות הפזורות ברחבי ישראל, ומיד לאחר ההצבעה החל בספירת הקולות בכל קלפי וקלפי. קולות אלה קבעו את מספר המנדטים שקיבלה כל מפלגה בכנסת החדשה. עתה, משהושלמה מלאכתם של הבוחרים ושל הסופרים, מתחיל תפקידו של נשיא המדינה, ועליו לקבוע, על מי מחברי הכנסת החדשה יוטל להרכיב את הממשלה החדשה.

הנשיא אינו יכול להתחיל בהליכים שיביאו להרכבת הממשלה החדשה בבוקר שלמחרת הבחירות, שכן סעיף 12 לחוק יסוד הממשלה קובע, כי "רשאי נשיא המדינה לפתוח בהליך להרכבת הממשלה לאחר שנתפרסמו תוצאות הבחירות ברשומות ולפני שנתכנסה הכנסת החדשה".

ההתייעצות בשלב זה היא עם נציגי רשימות המועמדים, שכן אף ששמות המועמדים שנבחרו לכנסת כבר פורסמו ברשומות, אין הם עדיין בגדר חברי הסיעות בכנסת החדשה, כי אם נציגי הרשימות שמתוכם נבחרו מועמדים לכנסת הי"ב. הנבחרים יהיו רשמית לחברי הכנסת החדשה (עפ"י סעיף 12 לחוק יסוד הכנסת) רק עם כינוסה של הכנסת הי"ב לישיבתה הראשונה.

על פי סעיף 6 לחוק יסוד הממשלה מזמן אליו הנשיא להתייעצות את נציגי הסיעות בכנסת. הנשיא אינו חייב להתייעץ עם נציגי כל הסיעות. ובאשר לזהותו של מרכיב הממשלה קובע החוק: "לאחר שהתייעץ עם נציגי סיעות בכנסת יטיל נשיא המדינה את התפקיד להרכיב ממשלה על אחד מחברי הכנסת שהודיע לנשיא שהוא מוכן לקבל את התפקיד".

ושוב, על פי ניסוחו היבש של החוק, כפי שאין מוטלת חובה על הנשיא להתייעץ עם נציגי כל הסיעות בכנסת, כך אין הוא חייב לקבוע מי ירכיב את הממשלה לפי מבחן כלשהו, פרט למבחן אחד – המועמד הוא אחד מחברי הכנסת שמוכן לקבל עליו את התפקיד.

סמכות הנשיא באשר להטלת התפקיד להרכיב ממשלה נידונה ב־1951. היה זה לאחר שראש הממשלה בן־גוריון הגיש את התפטרותו לנשיא והביא בכך להתפטרות הממשלה כולה, אך סירב להיענות לנשיא להרכיב ממשלה חדשה. הוגשה עתירה לבג"צ ובה נתבקש בג"צ להורות לנשיא להטיל תפקיד זה על ח"כ אחר. בג"צ דחה את העתירה וקבע, כי תחום עניינים זה שבין נשיא המדינה, הממשלה והכנסת הינו מחוץ לתחום השיפוטי של בית המשפט.

כיום, לאחר שבג"צ פתח את שעריו לעתירות נגד הכנסת ואף נענה לעתים לעותרים, ולאחר שדחה על הסף עתירות נגד נשיא המדינה, יש להעריך כי בג"צ יראה להעביר בכור ההיתוך המשפטי על פי אמת המידה המקובלת עליו את שיקוליו של הנשיא בבואו להטיל על מי מחברי הכנסת את התפקיד להרכיב את הממשלה החדשה. זאת על אף החסינות המוחלטת שיש לנשיא עפ"י סעיף 13 לחוק יסוד נשיא המדינה.

לאור החסינות המוקנית לנשיא בחוק, לא יהיה ניתן לתקוף ישירות את חוקיות פעולתו. ואולם אפשר שחוקיות פעולתו תיבחן באופן עקיף, וזאת כדברי נשיא בית־המשפט העליון, השופט שמגר, שכתב בבג"צ 428/86, הידוע כבג"צ השב"כ, כי: "אין מניעה, כי חוקיות פעולתו של הנשיא תיבחן במקרה מתאים באופן עקיף בבקשה המופנית נגד משיב אחר". כלומר, אם תוטל מלאכת הרכבת הממשלה על פי שיקולים פסולים, יהיה אפשר להגיש עתירה נגד המועמד שעליו הטיל הנשיא את התפקיד, כאשר הכוונה והתוצאה של העתירה מכוונים במובן לנשיא עצמו.

אף על פי כן עדיין יש לו, לנשיא, מרווח של אפשרויות בהטלת התפקיד, מרווח שמאפשר לו שלא להתמקד בתפקיד הטכני של ספירת מספר חברי הכנסת התומכים בשמעון פרס והעמדתם מול מספר התומכים ביצחק שמיר.

פרו / "אקונומיסט" ל"דבר"

חדשות רעות בלבד

בספטמבר האמירו המחירים ב־114 אחוז. כמעט שני שלישים מן הפרואנים בגיל 14–17 מצטערים שלא נולדו במקום אחר

לפני היבחרו לנשיא פרו ב־1985 עורר אלאן גארסיה יותר חיבה ותקווה, בעיקר בקרב העניים, מכל מדינאי אחר באמריקה הלאטינית. היום, על־פי משאלי דעת קהל, כמעט שני שלישים מן הפרואנים בגיל 14 – 17 מצטערים שלא נולדו במקום אחר. גארסיה הוא מנהיג שנראה תחילה גדול מדי לארצו והתגלה כקטן מדי.

כל החדשות מפרו הן רעות. בספטמבר האמירו המחירים ב־114 אחוז. מחירי דצמבר עלולים להיות גבוהים ב־1,000 אחוז מאלה של השנה שעברה. הפרואנים אינם רגילים לטירוף מוניטארי. עד כה הם היו המומים מכדי שיוכלו למחות הרבה. מנהיגי איגודים מקצועיים הכריזו על שורת שביתות, לרבות שביתה כללית ב־13 באוקטובר. השביתות נכשלו לא מחוסר תחושת זעם, אלא משום שאנשים אינם יכולים להרשות לעצמם להפסיד שכר יום עבודה.

רזרוות מטבע החוץ נפלו באותה המהירות שבה עלו מחירי המצרכים. מאז 1985 משלמת המדינה רק חלק קטן ממה שהיא חייבת לבעלי־החוב הזרים שלה, ובכל זאת לא נותר לה כמעט מטבע זר חופשי. ספרד, צרפת וברה"מ סיפקו באחרונה 350 מיליון דולר באשראי יבוא, ו"קרן המילואים האנדית" עשויה לספק עוד 50 מיליון דולר, אבל פרו זקוקה להרבה יותר.

שר האוצר החדש, אבל סאלינאס, עובד קשה כדי להשיג הסכמה על תכנית כלכלית שתובא לבנק העולמי בוושינגטון ותביא לשחרור שורה של הסכמים עם מלווים אחרים. מן הימין הפוליטי ועד השמאל המתון יש הסכמה רחבה כי פרו חייבת לעשות שלום עם הבנק העולמי ועם קרן המטבע הבין־לאומית. אבל גארסיה ממשיך לשפוך לעג על קרן המטבע, ויחסו אל הבנק העולמי גובל בחוסר נימוס.

כשרק עלה לשלטון, שעשע הנשיא את רוב הלאטינים בזלזול שהפגין כלפי שני הילדים הגדולים של האוצר העולמי. עכשיו, כשהוא זקוק

(המשך בעמוד 8)

דברים שרואים משם / דן אבידן

הבחירות לכנסת בעיני מדינות ערב

עד הבחירות האחרונות גרסו כל מדינות ערב שאין הבדל מהותי בין המפלגות הציוניות. השנה השתנתה גישתן של מקצת מדינות ערב ושל אש"ף

עד מערכת הבחירות האחרונה התייחסו מדינות ערב ואש"ף לבחירות בישראל בצורה סטריאוטיפית. כולם גרסו שאין הבדל מהותי בין המפלגות הציוניות, לרבות המערך לליכוד, וכי שתי המפלגות הגדולות חותרות בדרך שונה להשיג אותה מטרה – למנוע נסיגה ישראלית מאסיבית מהשטחים שנכבשו ב־67' ולסכל את היוזמה להקמת מדינה פלשתינית עצמאית ביהודה, שומרון ועזה.

הליכוד הצטייר בעיני הערבים כמי שחותר לממש מטרה זו בריש גלי ובאמצעות מדיניות כוחנית, ואילו המערך הצטייר כמפלגה לא אמינה שראשיה מדברים על הצורך בנסיגה ישראלית מהשטחים, אך בפועל יוזמים הקמת התנחלויות חדשות ומפעילים מדיניות יד־קשה נגד האוכלוסיה הפלשתינית. כתוצאה מכך לא גילו הערבים, בדרך כלל, עניין רב במערכות הבחירות בישראל והניחו שהן לא יביאו לשינויים מהותיים במדיניות ישראל בשאלת הדרכים לפתרון הסכסוך עם הערבים.

רבות ממדינות ערב וכמה מהפלגים הפלשתינים עדיין מחזיקים בדעה שאין הבדל מהותי בין המפלגות הציוניות. המובילה בגישה זו היא סוריה. שופרות התעמולה שלה הטיפו בשבועות האחרונים לערבים שלא להתייחס ברצינות למערכת הבחירות בישראל, משום שבין אם ינצח בהן המערך ובין אם ינצח בהן הליכוד התוצאות יהיו שוות מבחינת הערבים.

"אין חילוקי דעות בין הליכוד למערך בכל הנוגע להפעלת טרור נגד הערבים, המשכת הכיבוש בשטחים והרחבת היקף ההתנחלויות", כתב היומון הסורי "תשרין". כמו כן פרסם היומון קריקטורה שבה נראים פרס ושמיר כשני קצוות של ידית רומח המכוון לעבר המקומות המקודשים לערבים במזרח ירושלים. משקיף סורי מוסמך חיווה את דעתו בעניין ואמר, כי הבחירות לא ישנו את מאזן הכוחות הפוליטי בישראל, וכי "אותם הגורמים שהביאו לכינון ממשלת האחדות הלאומית עדיין קיימים".

קצפם של הסורים יצא על הודעת אש"ף מ־24 באוקטובר, שבה קרא הארגון לבוחרים הישראלים להצביע בעד "כוחות השלום ביישות הציונית". הסורים ראו בכך מתן לגיטימציה מצד ערפאת למפלגת העבודה, ונסיון להכשיר את הקרקע להשתלבותו של אש"ף בתהליך המדיני לאחר הבחירות בישראל ובארה"ב. "הודעה זו היא החמורה ביותר בסידרת הויתורים שעשה הימין הפלשתיני לישראל, שכן היא כורכת את גורל הזכויות הפלשתיניות בנצחון מפלגת העבודה בבחירות ומקנה למפלגה זו תעודת מחילה על כל המלחמות התוקפניות שניהלה נגד הערבים. הימין הפלשתיני המשיך בויתוריו עד כדי הפשטת עורו של העניין הפלשתיני והפיכתו לפתק הצבעה ותו לא בקלפי הישראלי", הזהיר פרשן רדיו דמשק.

כתב העת "אל־טלאיע", בטאון הארגון הפלשתיני הפרו סורי "אל־סאעיקה", כתב בהקשר זה שאסור לאש"ף למשכן את השבת זכויות הפלשתינים בתוצאות הבחירות בישראל, "משום שכל הציונים מתעקשים להמשיך להיות בפלשתין לנצח, ומה הטעם לצפות לתמורה במדיניות הישראלית כלפי זכויות הפלשתינים". לדעת אל־סאעיקה הערבים צריכים לתת את דעתם לליבוי האינתיפאדה ולא לתוצאות הבחירות בישראל. "בשלב הבא יהיה קשר כלשהו בין העניין הפלשתיני לבין הבחירות בישראל, אך לא במשמעות שאותה מבין הימין הפלשתיני (ערפאת ותומכיו ד.א), אלא בהחרפת האינתיפאדה והתשת ישראל ובגרימת אבידות כה רבות לה עד שתיאלץ לחדול מהכיבוש".

עמדה דומה לזו של הסורים הביעו אמצעי התקשורת של המדינות הערביות במפרץ הפרסי. עיתוני מדינות המפרץ כתבו, כי אל לערבים לתלות תקוות כלשהן בתוצאות הבחירות בישראל, משום "שראש ממשלת היישות הציונית יצחק שמיר ושר החוץ שמעון פרס הם שני הצדדים של אותה המטבע ועל הערבים להיזהר מליפול בפח". אחד הפרשנים בנסיכות קטאר כתב, כי ההבדלים בין הליכוד למערך הם טקטיים ושתי המפלגות מתחרות זו בזו "מי תצליח למנוע בצורה מתוחכמת יותר הקמת מדינה פלשתינית". ככלל המעיטו אמצעי התקשורת בסעודיה ובנסיכויות הנפט לעסוק בסוגיית הבחירות בישראל, ללמדך שמדינות אלה מוטרדות מבעיות מוחשיות יותר כגון עתיד המו"מ בין איראן לעיראק, השגת הסכם לתפוקת הנפט במסגרת מדינות אופ"ק ואפילו המשבר הפנימי בלבנון.

גישה חדשנית בכל הנוגע לבחירות בישראל סיגלו לעצמם מצרים ואש"ף. שני גורמים אלה התערבו בצורה גלויה במערכת הבחירות בקוראם לציבור הבוחרים היהודים והערבים להצביע עבור המפלגות התומכות ביוזמה לכינוס ועידה בין־לאומית. בהקשר זה, בין השאר, יש לראות את המפגש שנערך ב־22 באוקטובר בעקבה בין המלך חוסיין, הנשיא מובארק וערפאת.

מקור ירדני, שהיה מקורב לשיחות, טען שהן נועדו "לגבש תכנית שלום שמטרתה לשנות את דעת הבוחרים לקראת יום הבחירות בישראל". הגדיל לעשות אוסאמה אל־באז, יועצו המדיני של הנשיא מובארק, שקרא במהלך שיחות עקבה לבוחר הישראלי להצביע עבור המפלגות הדוגלות בשלום. "אנו רוצים שהבוחר הישראלי, בין אם הוא יהודי או ערבי, יבין כי האינטרס שלו, כאשר הוא פונה לקלפי, הוא השלום. חשוב שהוא יידע שישנו שותף ערבי המוכן לשלום", אמר אל־באז.

הנשיא מובארק שלל אמנם קיומו של קשר ישיר בין מפגש עקבה לבחירות בישראל, אך קרא לבוחר הישראלי "לשאת באחריות" ולהצביע בעד המפלגות החותרות להשגת שלום. מכרם מוחמד אחמד, עורכו של השבועון הידוע "אל־מוסוואר" והמקורב לנשיא מובארק, כתב בשבועונו שערביי ישראל חייבים הפעם לנצל עד תום את זכותם להצביע בבחירות כדי ליטול קולות רבים ככל האפשר ממחנה הניצים בישראל ולהקשות על הליכוד להקים ממשלה ימנית מובהקת. הוא הביע חשש שמחנה תומכי הליכוד יגדל בבחירות הנוכחיות בשל הלכי הרוח הקיצוניים השוררים בציבור הישראלי על רקע האינתיפאדה.

אש"ף בראשות ערפאת נהג כמו מצרים. ח'אלד אל־חסן, אחד מעוזריו הבכירים של ראש אש"ף, הקריא ב־24 באוקטובר בטוניס הודעה מיוחדת לרגל הבחירות בישראל. ההודעה כללה מסר כפול: לבוחר היהודי ולבוחר הערבי. הבוחר היהודי נקרא בהודעה לתת את קולו לכוחות שמייצגים את "אופציית השלום האמיתית", קרי למפלגות התומכות בכינוס ועידה בין־לאומית בהשתתפות אש"ף. משנשאל ח'אלד אל־חסן באילו מפלגות מדובר, הוא נקב בשמן של רק"ח ו"המפלגה המתקדמת לשלום". ברם, ערפאת אמר בראיון לשבועון "טיים" כי אש"ף מעוניין בחיזוקן של כל המפלגות בישראל התומכות ברעיון כינוס הועידה הבין־לאומית, ובמשתמע גם בנצחון מפלגת העבודה על פני הליכוד. בחלקה השני של הודעת ח'אלד אל־חסן נקראו הבוחרים הערבים להשתתף הפעם, בניגוד לעבר, באופן מאסיבי במערכת הבחירות כדי להקשות על הליכוד להרכיב ממשלה ימנית ולחזק את כוחן של המפלגות הדוגלות בהקמת מדינה פלשתינית עצמאית. ערפאת הביע תקווה שהבוחרים הערבים יוכלו להשיג עד 15 מנדטים ולהשפיע על ידי כך על הרכבת הממשלה החדשה בישראל.

פניה זו מצד אש"ף לבוחר הישראלי זכתה לביקורת לא רק מצד סוריה והארגונים הפלשתינים הסרים למרותה, אלא גם מצד ארגונו של ג'ורג' חבש שטען שאש"ף בראשות ערפאת מנסה לחזק את ידי המערך בבחירות ומסב נזק רציני לאינתיפאדה. ואולם הנהגת האינתיפאדה עצמה פרסמה הודעה ב־30 באוקטובר, ובה קראה לבוחרים בישראל להצביע עבור המפלגות הדוגלות בשלום ובדו־קיום בין מדינה פלשתינית בגבולות 1967 לבין ישראל.

המלך חוסיין נקט אף הוא עמדה בשאלת הבחירות בישראל בהופעתו בתכנית הטלוויזיה "נייט ליין" של השדר האמריקאי טד קופל. בראיון זה אמר המלך שלדעתו נצחון הליכוד יהיה "אסון מוחלט" למזה"ת, ואילו נצחון המערך עשוי לתרום לקידום תהליך השלום בגלל תמיכתו של שר החוץ פרס ביוזמה לכינוס ועידה בין־לאומית.

אין ספק שמצרים בראשותו של הנשיא מובארק היתה "הרוח החיה" שגרמה לכך שמקצת המנהיגים הערבים נקטו הפעם עמדה לגבי התוצאות הרצויות מבחינתם ממערכת הבחירות בישראל. הנשיא מובארק היה זה שהשפיע על ערפאת ותומכיו להתערב הפעם ישירות בסוגיית הבחירות, במידת מה אחראי מובארק גם לעמדה שנקט חוסיין לטובת בחירתו של שמעון פרס לראשות הממשלה בישראל.

הסיבות שהניעו את המצרים להתערב בעצמם ולהשפיע על אחרים לנקוט עמדה בשאלת הבחירות הן קודם כל עמדתו החיובית של שמעון פרס בשאלת כינוסה של ועידה בין־לאומית. שנית, התרשמותם מפרס עצמו וממקורביו, השר עזר ויצמן ומנכ"ל משרד החוץ אברהם תמיר, הנראים בעיני המצרים כקבוצה החותרת בכנות לקידום תהליך השלום. מובארק עצמו חש אי־נוחות מהעובדה שמצרים היא המדינה הערבית היחידה החתומה על הסכם שלום עם ישראל, וזה כמה שנים שהוא חותר בעקשנות לקדם הסדרי שלום בין ישראל, ירדן והפלשתינים.

נכונות ערפאת ותומכיו לקבל את נקודת ההשקפה המצרית נובעת קודם כל מהשתכנעותם שהסיכוי של אש"ף להביא לנסיגת ישראל מהשטחים בדרך של משא־ומתן טוב יותר מדרך הטרור או המלחמה. העדפת ערפאת והזרם הפרגמטי באש"ף את הפתרון המדיני על הדרך המלחמתית – ראשיתה מאז ספגו הפלשתינים את המפלה הצבאית הקשה בלבנון ב־1982. גורם אחר שהשפיע על אש"ף לרצות בנצחון המערך בבחירות נעוץ בעמדת ברה"מ, שאף היא נתנה לערפאת להבין שנצחון פרס בבחירות חשוב לקידום תהליך מדיני באמצעות ועידה בין־לאומית בהשתתפות כל הצדדים הנוגעים בדבר וחמש החברות הקבועות במועצת הביטחון.

באשר לעמדת המלך חוסיין, לא רק שהיא מושפעת מעמדתה של מצרים, אלא המלך עצמו מבחין היטב בהבדלי הגישות במערכת הפוליטית הישראלית והוא מכיר ומעריך את מידת גמישותו הפוליטית של פרס לעומת נוקשותו האידיאולוגית של שמיר. קיצוניותה של סוריה ואי נכונותה להבחין בהבדלים הקיימים בין הזרמים הפוליטיים השונים בישראל הציונית, מקורה בעמדותיה האידיאולוגיות הקיצוניות של הנשיא אסד וכן בעובדה שאף גורם ישראלי אינו מוכן להעמיד על סדר היום המדיני את אפשרות החזרת רמת הגולן לסוריה במסגרת הסדר מדיני כלל באזור.

אנשים • אנשים • אנשים • אנשים

החלום האמיתי

„החלום האמיתי שלי הוא להיות בעל חנות ספרים", התוודה אתמול המועמד לכנסת אברהם בורג (בתמונה), כשהסב ליד שולחן בקפה „הבימה" בת"א. שותפיו לשולחן ענו לו שיהיה עליו להמתין להתגשמות חלומו שנים לא מעטות, עד שבנו יתבגר וייבחר אף הוא לכנסת, שכן לא תיתכן כנסת בישראל בלי נציג למשפחת בורג.

מתפעל

עבד איפתאר איטווילה, בכיר העתונאים המצרים המסקרים את מערכת הבחירות בישראל, אומר שהוא מתפעל לא רק מהליך הדמוקרטיה המתקדם בישראל אלא גם מבנותיה יפות התואר. אתמול פקדו טווילה ושני עמיתיו, חוסיין מראג והעתונאית כרימה קורליס, את אחת הקלפיות ברמת־גן, שם הצביע מלוו ממשרד החוץ יעקב שטיינברג. טווילה השתאה למראה החיילות נושאות עוזי שישבו בפתח הקלפי. הוא סיפר שהשיחה המרשימה ביותר שערך בארץ היתה עם מנכ"ל משרד החוץ אברהם טמיר, ה„שרוף" על עניין השלום.

דן אבידן

נשאר במשפחה

יוסי ליבוביץ'

הפתעה נעימה ציפתה אתמול לשר האנרגיה והתשתית משה שחל (בתמונה), בבואו להצביע בקלפי מספר 471 בשכונת דניה בחיפה, לא הרחק ממקום מגוריו. לתדהמתו גילה, כי באותה קלפי הוצבה אשתו שרה כיו"ר ועדת הקלפי. מה שנקרא: הכל נשאר במשפחה.

לא נבהלו

הפיגוע ביריחו לא הבהיל את סוכני הנסיעות מבריטניה, שהתכנסו בירושלים לוועידתם השנתית. מארגני הסיורים לאורחים מבריטניה, שחששו מביטול הסיור שתוכנן אתמול ליריחו, הופתעו מביקושם של עשרות סוכנים נוספים להצטרף לסיור, דבר שחייב את המארגנים לשלוח ליריחו אוטובוס נוסף. אוטובוס נוסף נשלח על־ידי המארגנים גם לסיור לבית־לחם וסיורים מוגברים נערכו גם בעיר העתיקה בירושלים.

אמנון אמר

50 שנה

ד"ר יצחק ארד קיבל הזמנה מנשיא מזרח גרמניה אריך הוניקר, להשתתף באירועים שיתקיימו במזרח גרמניה לציון מלאת 50 שנה ל„ליל הבדולח".

ההזמנה הועברה ל„יד ושם" דרך שגרירות ישראל בוינה וד"ר ארד הודיע כי ישתתף באירוע.

תוכניות

אורי אגמי יו"ר רשת „עמל" וחבר הועדה המרכזת, יצא בימים אלה לארה"ב כדי להשתתף בדיונים בענייני החינוך בניו־יורק ולוס אנג'לס. אגמי יעשה מאמצים להחזיר ילדי ישראלים ללימודים במסגרת רשת עמל. הוא גם מתכנן להיפגש עם נציגי עמותות שונות של ידידי עמל בארה"ב ובקנדה.

אריאלה ראובני

שמחה דיניץ, יו"ר הנהלת התנועה הציונית, **ומנדל קפלן**, יו"ר חבר הנאמנים של הסוכנות היהודית, המריאו אתמול בצהריים משדה התעופה עטורות בטיסה ישירה למוסקווה, לפגישות עם אישים רמי מעלה. בין היתר ייעשה מאמץ להפגיש את שני האישים עם שר החוץ הסובייטי אדוארד שווארדנאדזה. השניים יצאו במטוס סילון פרטי דו־מנועי. עד הרגע האחרון לא היתה ודאות כי אמנם ייצאו ליעדם, כיוון שחלו עיכובים בקבלת הוויזות. לאחר מגעים קיבלו שני האישים את האשרות והטיסה יצאה ללא דחיות. בשדה התעופה נפרד מהם ראש עיריית ירושלים טדי קולק, שביקש מהם לא לשכוח את צרכי ירושלים ולעשות למענה גם במוסקווה. שני האישים יצאו עם מתנות רבות, עתיקות ושכיות חמדה, שנועדו למסירה באורח חגיגי לאותם אישים חשובים שעימם ייפגשו. מעטה של סודיות עטף את ההכנות לטיסה ואת הטיסה, ובחוגים מדיניים בירושלים מורגשת מתיחות רבה לנוכח השליחות המדינית והציונית של שני האישים. בתמונה: הזוג דיניץ ומנדל קפלן בדרכם למוסקווה.

התפטר

המפלגה הסוציאליסטית בפורטוגל, שמילאה תפקיד ראשון במעלה בהצלת הדמוקראטיה אחרי „מהפכת הציפורנים" השמאלנית הפרוקומוניסטית בחלקה, היא כיום מפלגת האופוזיציה הראשית במדינה זו. בניגוד למאריו סוארז, שכיהן שנים רבות כמנהיג המפלגה עד שנבחר נשיא המדינה, לא הצליח יורשו ויטור קונסטנסיו, הכלכלן בן ה־54 (שביקר בארץ כאשר היה נגיד הבנק הממלכתי לפני כשמונה שנים), להתבסס בתפקידו והתפטר. המועמדים המתחרים על ירושתו הם שר החוץ לשעבר גאמה ומזכ"ל פדרציית האיגודים או.ז.ט., טורז קוטו. היורש ייקבע בוועידה מיוחדת של המפלגה בשבוע הבא.

ש"ין

עצה מתצ'ר

„אנו מעריכים ומוקירים את מדיניותה הכלכלית הנחרצת והתוקפנית של מרגרט תצ'ר, אשר ייעלה את כלכלת בריטניה, ונשמח לשמוע ממנה עצות", אמר אמש ראש ממשלת פולין גגרל ירוזלסקי בראיון לרשת הטלוויזיה העצמאית הבריטית, ערב ביקורה של ראש ממשלת בריטניה בארצו. על סדר יומה של תצ'ר גם שיחה עם מנהיג סולידריות, לך ולנסה, אשר פוטר אתמול מעבודתו במספנות „לנין" בגרנסק בעקבות סגירתן.

מתנזר

חוסיין, מלך ירדן, אשר הירבה לעשן בעשר השנים האחרונות, הודיע ביום ג' כי החליט להינזר מעישון – ככל הנראה בהשפעת מבצע מקיף להפסקת העישון המתנהל בימים אלה בירדן. העתון „סאות א־שעב" דיווח, כי במהלך ביקור במערכת העתון ביום א' סיפר המלך לעובדים, שהחליט להפסיק לעשן „לתמיד", החל ב־1 בנובמבר. מקור בחצר המלכות אישר ידיעה זו, והוסיף כי המלך – המתקרב לגיל 53 שנה – שרוי במצב רוח מרומם, למרות התנזרותו מן העישון. בחודש שעבר החליט משרד הבריאות הירדני לאסור על עישון במקומות ציבוריים, לרבות ספריות, בתי קולנוע וכלי רכב ציבוריים.

פעמי אביב

את דגמי האביב הקרוב מאוספו של המעצב אקורה מציגות בניו־יורק דוגמניות יפות תואר.

בעין רגישה

ספר קטן, יוצא דופן במקצת, בשם „כרטיס ביקור" ראה אור לא מכבר (הוצאת במות לספרות ולאמנות). המחברת, נעמי גרא, אשה יפה, מתגלה בו גם כאשה חושבת ורגישה. היא מסתכלת בתופעות שכולנו נתקלים בהן ומסכמת את תגובותיה עליהן בתמציתיות, ספק בשירה ספק באפוריזמים, בנימה של אירוניה דקה. הנה דוגמה בשם „נשף": „בילינו נפלא/ בחברת שגרירים/ בנשף צדקה/ לילדים מפגרים". או הקטע הנושא את הכותרת „עושים חיים": „במלון עם חמישה כוכבים/ עם אבן בכליות/ במסעדה של הגובל קואידין/ עם שנים תותבות/ ביאכטה באיים היווניים/ וגידול בריאות". האיורים הם צילומי צבע מינוריים, מלאים במובאות רלוואנטיות. בסך הכל כרטיס ביקור נאה למחברת.

המדור נערך ע"י אורה ורניצקי

מכתבים • מכתבים • מכתבים • מכתבים

הרס או ארס בתים

זה שנים הנני מציג את תעודת הזהות שלי כאיש א"י השלימה. בטרם אתריע על הטרגדיה באיבוד הדעת והמוסר במדיניות הרס הבתים למחבלים ערבים, או לחשודים בלבד.

הפעם דברי מכוונים כלפי המתיישבים החלוצים האידיאליסטים ביו"ש, המפגינים נגד אוזלת־היד של משרד הביטחון. עם יד על הלב: צה"ל מגלה אוזלת־יד? הרי צה"ל, ראשי תיבות צבא הגנה (ולא נקמה) לישראל וגם השם „ישראל", מובנו „שרית – לחמת – עם אלוהים ואנשים „ויוכל". ומה הוא ה„ויוכל" שמבטא המקרא, אם לא לשרות במלחמה ולצאת ממנה נקי, רק עם שמירת צלם האלוהים?!

מי שמאמין, כי פתרון האינתיפאדה תלוי ביד חזקה, או מאמין, כי זה עניין זמני, טועה, מטעה וחי באשליות חמורות. אבל, גם אם נניח, כי יד חזקה חשובה, האומנם יד של הרס בתים הנוטעת ארס בנשמות, היא הפתרון?

הרי התמונות המזוויעות הנראות לנו על פני המירקע הן כאין וכאפס לעוצמת האיבה של המשפחות שבתיהן נהרסו – אמהות, אבות, ילדים קטנים, היושבים ובוכים ליד תל האנדרלמוסיה, האפוף עשן ואבק. היש דלק חריף יותר מלצקת על מרורת האינתיפאדה מ„אנדרטאות" תילי הבתים ההרוסים? דווקא אתם החלוצים האידיאליסטים חסידי א"י השלימה, חייבים לצאת חוצץ נגד הרס כל מירקם ליצירת חיים משותפים בעתיד. והלא מקווים אנו, כי אי־פעם נוכל שוב לטייל בביטחון בקסבה של שכם. הלא? למען החזון בא"י השלימה, למען שמירת צלם אלוהים בקרבנו, חידלו הרע!

אריה שהורי
בת־ים

שני פנים לדמוקרטיה

ועדת הבחירות לכנסת ה־12 פסלה את רשימתו של ח"כ כהנא ואישרה את רשימתו של ח"כ מיעארי. בית המשפט העליון דחה את ערעורו של כהנא על פסילת רשימתו וכן דחה את ערעורן של מפלגות הימין לפסילת רשימתו של מיעארי. כלי התקשורת לא ראו בהחלטות אלה שום פסול. אך אילו הדבר היה הפוך, רשימת כהנא רשימה כהנא מאושרת ורשימת מיעארי פסולה, היה קשה מאוד להרגיע את כלי התקשורת, אשר היו מכלאים עמודים שלמים בפרשנויותיהם, ועקותיהם היו עולות השמימה ונשמעות בכל רחבי העולם.

החלטותיה של ועדת הבחירות מוכיחות, שלדמוקרטיה בישראל יש שני פנים: „מה שטוב לי הוא דבר דמוקרטי" „ומה שלא טוב לי הוא אנטי דמוקרטי". הדמוקרטיה היא, למעשה, כלי בידי הפוליטיקאים לשימוש אישי, ומה שאין בו תועלת להם מוגדר על ידם אנטי דמוקרטי.

הליכוד והמערך חברו יחדיו לפסול את רשימת „כך", אך בעוד ששתי מפלגות אלה הצביעו נגד רשימת כהנא, לא נתן המערך את ידו לפסילת רשימת מיעארי.

למעשה, תוצאות ההצבעה בוועדת הבחירות על שתי הרשימות לא רק שאינה משרתת את מטרות שתי המפלגות, הליכוד והמערך, אלא שהיא עלולה לגרום נזק אלקטורלי להן. הליכוד לא ייצא מורווח מעיסקה זו, מאחר שאנשי כהנא או יחרימו את הבחירות או יצביעו עבור רשימות ימניות אחרות. המערך ייצא מופסד מזה, היות שבהצבעתו נגד פסילת רשימת מיעארי מטביע דימוי שמאלני מובהק בו, דבר אשר אינו תואם את מדיניותו המוצהרת, במיוחד בימי תעמולת בחירות אלה.

להחלטות ועדת הבחירות, שהן פוליטיות גרידא, השלכות מסוכנות על הדמוקרטיה. החלטת בית המשפט העליון עירערה במקצת את האמון במערכת המשפטית כאשר לא פסלה במקביל לפסילת רשימת כהנא את רשימתו של מיעארי, ובכך יצרה אווירה מתוחה, שאיננה מבשרת טובות.

אם כך הדבר, אילו פנים יש לדמוקרטיה, שמשלחת 70–80 אלף אזרחים חופשיים לשבילי המחתרת?!

שתי המפלגות הגדולות יכלו להעביר חוק בכנסת להגדלת אחוז החסימה ולהעמידו על

אחוז גבוה ולמנוע בדרך דמוקרטית כניסתן למירוץ של רשימות לא רצויות. מדוע לא עשו זאת?!

אורי (אנואר) שהרבני
בת ים

ליקוי גנטי?

כבר מזמן אני עוקב אחרי ידיעות על תאונות דרכים שבהן מעורבות משאיות כבדות עם מכוניות קלות. הגעתי למסקנה (והלוואי ואתבדה), כי 99% מהמשאיות הכבדות הן של ערבים. האם לא כדאי לבדוק, שמא יש לנהגים ערביים איזשהו „ליקוי גנטי" כל אימת שהם נוהגים במשאית כבדה? או שלמשאיות שלהם יש איזשהו „ליקוי" הגורם לכך, שיתנגשו ברכב ישראלי קל, בייחוד אם יושבים בו לובשי מדים?

אם הליקוי הוא גנטי או גזעי – אולי כדאי לשלול מהם את רשיון הנהיגה ברכב כזה, עד שישפרו את נהיגתם. ואם זה „ליקוי מכני" האם לא כדאי להוריד משאיות אלו מהכבישים?

אברהם פלדמן
רמת גן

ליל טבריה: עדות

במלאת 50 שנה לליל הדמים בטבריה, הביא „דבר" רשימה (30.9.88) שבה מספר הכתב דברים מפי אברהם עבו שנמצא באותו ליל האסון הגדול בנקודה אחת, שממנה לא יכול היה לראות הכל וממילא משתבשת האמת על היקף אותה ההתקפה של למעלה מאלפיים ערבים על טבריה היהודית. לא נכון שלא שרדו עדים – אף שבתום יובל שנים רבים אינם עוד עימנו.

מה לרחוב ד' שבקריית שמואל לעיר העתיקה שהיא בטבריה תחתית וגם שם היו הפורעים? איך מרח' ד' היה יכול לראות ברצח החלבן שנשחט יחד עם פרותיו ברפת בקרבת המשטרה מרחק של מאות מטרים. על שריפת השמש בבית־הכנסת ושחיטת אם על ארבע בנותיה באמבטיה בדירתה, כלום לא ידע ולא שמע? אני בעצמי הייתי אותה שעה במצפה, שם שמענו את זעקת הקרב „עליהם אטבח אל יהוד". משם ראינו את לשונות האש. משוריין הנוטרים היה במצפה עם מפקד הנפה נחום שדמי ז"ל, כדי לבדוק סידורים לקראת התקפה שעמדה להיערך. וכששמענו שהיא נערכת בטבריה, שקל שדמי התחיל שאי־אפשר לחוש לטבריה כי הכינו לנו מחסומים ומארבים. כך אמנם התברר אחר כך ממראה הכביש החסום ועמדות־ירי ליד המחסומים.

קצר המצע לפרט. רק אוסיף: כ־2000 ערבים מכל כפרי הסביבה השתתפו בהתקפה בפיקודו של ראש הכנופיות אבו־דורה. מושבו היה אז בכפר עראבה. מספר לילות אחרי ליל טבריה הגיעו לכפר זה מי שהגיעו וחיסלו מספר פורעים בשקט, בחצות הלילה, בלי ירייה, נסוגו בלי שהדבר זכה לפירסום. אלא זאת, אבו־דורה נטש את הכפר. בליל טבריה עצמו יצאנו למארב לעבר הנסוגים. מחמת פיקוד באנגלית על־ידי קצין של יחידת ויגנייט, היתה אי־הבנה מצערת. כך שרק חמישה מהפורעים הנסוגים נהרגו בעוד שהלכו שם מאות בנסיגתם ללוביה, לטורען, לסג'רה הערבית, לנימרין וכפרים אחרים. כעבור שני לילות בוצעה פעולת ויגנייט המקיפה בהר תבור.

העובדה שמכתבים שונים ידו על הפורעים, בעוד שמשטרת טבריה הסתגרה בבניינה החדש, היא שגרמה לכך שהפורעים לא השלימו את תוכניתם להרוס את קרית שמואל ושכונת אחוזה ומיימונה. גם „הרמז" שהושאר מצידנו בכפר עראבה הובן במשמעותו.

יהודה אריאל
נהריה

בדיוק ההיפך!

שושנה כהן מתל־אביב ברוב להיטותה לתקוף את חוק־רדנו של הקודש־ברוך־הוא, מסלפת את העובדות ובמכתבה למערכת תחת הכותרת: „הלקה מפסיקות בג"ץ", היא כותבת דברים לא נכונים, שלמעשה הם ההיפך ממה שהיא אומרת.

לידיעתה: „התכיפות לפסיקות בג"ץ" נגד בתי־הדין הרבניים היא בלתי־חוקית, כי בחוקי המדינה נקבע, שבענייני אישות קובע בית־הדין הרבני. המעורבות הזאת של המערכת המשפטית החילונית היא סידרת נגיחות בלתי־חוקיות נגד משפטי ה', הבאה להראות, שכאילו אין בהם צדק, וכי הם, השופטים החילונים, שמושגי אמונתם בקיומו של הבורא קלושים מאוד, הם, לדבריה, המתקנים, כביכול, את תורתו של האל.

„ביסיון לכפות" הוא איפוא לא מצד בתי־הדין הדנים על־פי רצונו של הבורא, אבל מצידם של אנשי המשפט החילוני, שמושגי המשפט יובאו על־ידם מן העמים האחרים ושאנשים, בשר־ודם, עשו אותם ובתור שכאלה עלולים הם לטעות ולהטעות.

השלטון החילוני נזקק לא רק להסריהם של „נאמניו של אל חי וקיים, אלא שהוא נזקק גם לחסדים של כל החוגים ולא ברור מדוע מייחסת שושנה כהן את העובדה הזאת רק לדתיים, במקום לייחסו, כאמור, לכל החוגים.

התורה היא עניין אישי, וגם כללי, שכל בני ישראל קיבלוה במעמד הר סיני, וכל ישראל ערבים זה בזה. בניגוד לדבריה של גב' כהן הכבודה הדת לא נתנה „לשיקולו ומצפונו של הפרט בלבד", כלשונה, אלא שכולנו התחייבנו לקיימה, בדיוק כפי שה' אלוהי ישראל ציוונו – גוב' הם בכלל.

ראובן ברטוב
ירושלים

לפני 60 שנה

הלוקאאוט הגדול בגרמניה

סיומם של אילי הברזל הפלדה במערבה של גרמניה להגדיל את שכר הפועלים מסכך את גרמניה במלחמה כלכלית עצומה אשר את תוצאותיה אין לשער מראש. הדבר פוגע ב־220.000 פועל.

מעשי שוד

פועל ערבי העובד אצל אחד האכרים במסחה יצא בעגלה לשאוב מים מהמעיין. שע"י המושבה מהלך 15 דקות לערך. שם נגשו אליו 6 ערבים מזויינים התירו את הפרדות ונמלטו אתן.

לפני 40 שנה

תכנית באנגי'

התזכיר החדש, שהוגש ע"י המתווך בפועל לחברי מועצת הבטחון, כולל תכנית חדשה בת שלשה סעיפים. אם תתקבל תכנית זו יסתם הגולל על תכנית ברנאדוט.

קליטת עליה ומגביות בחו"ל

בישיבת הסוכנות בירושלים הרצה ב. הרמן על בעיית קליטת עליה ומ. קול על עליית הנוער. בערב נדונו עניני התקציב לקליטת העולים, הרחבת רשת המחנות לעולים, עזרה רפואית וסעד סוציאלי.

בדידג'

מאת ארנונה שפאן

המון פעמים קורה שמתחשק לכם לעשות דברים, אולם אתם מתאפקים, ובאים על שכרכם לאחר מכן. כולם נוסעים לחו"ל, גם אתם רוצים, העיתונים מלאים הצעות „תשלומים" מפתות, אולם אתם מתאפקים, כנ"ל בטלוויזיות, וידאו, מכוניות, אוכל, שתיה, נופש ובעצם מה לא? אולם אתם מתאפקים. וכשמגיע עת הפרעון, וכל מכריכם בוכים „מה נעשה", המשכורת אינה מספיקה, אתם בין הבודדים שמעלים חיוך על השפתיים, יש שכר להתאפקות.

גם המגן המורח הינו מסוג „המתאפקים", וגם הוא זכה לתמורה נאותה והכשיל את החוזה.

♠J975
♥AQ104
♦AK7
♣64

מערב		מזרח
♠A42 ♥J83 ♦94 ♣J9852	צפון / מערב מזרח / דרום	♠K ♥72 ♦108652 ♣AKQ75

♠Q10863
♥K965
♦QJ3
♣10

מחלק: מזרח
פגיעים: כולם
ההכרזה:

מזרח	דרום	מערב	צפון
1 דיאמונד	2 ספייד	---	4 ספייד
---	---	---	

מבוון שמורח הכריז דיאמונד (נראה לי שבמקרה כזה עדיף להכריז 1 קלאב), הוביל מערב ב־9 דיאמונד. הכרוז זכה עם המלך בדומם, מזרח השליך את ה־2. הכרוז המשיך בספייד מהדומם המלך זכה בלקיחה, אם אתם הייתם יושבים במזרח, איזה קלף הייתם משוקים בשלב זה? רבים מכם בוודאי חושבים

התאפקות

על המשך בקלאב (די טבעי), אולם אלו מכם המגלים „התאפקות" ולוקחים דקה נוספת למחשבה, יבואו על שכרם. המחשבה הנכונה היא: „מערב הוביל ב־9 דיאמונד, כך שכיוון קלף בודד או דאבלטון בסידרה זו (משלוש פעמים מובילים – אמצע, גבוה, נמוך, ואם יש תמונה – קלף קטן), ומכאן שביד הכרוז שלושה קלפים לפחות בדיאמונד. מורח זכה עם המלך ספייד הבודד, כך שקרוב לוודאי שהאלוף נמצא בידי מערב. אם נמשיך בדיאמונד, כדי לאפשר למערב לחתוך את הדיאמונד השלישי, אנו חייבים לאפשר לו דרך „להגיע" למזרח, כדי שזה יוכל לשחק את הדיאמונד השלישי. ולכן „אסור" לנו לשחק קלאב אלא להמשיך בדיאמונד קטן (סימן למערב שהכניסה בקלאב). הכרוז זוכה, ממשיך בספייד, שנלקח על ידי האלוף במערב (כשמורח, ליתר ביטחון, למקרה שמערב לא הבין את הכוונה במשחק הדיאמונד הקטן, משליך את האלוף קלאב), מערב חוזר בקלאב, מורח זוכה, חוזר בדיאמונד קטן, מערב חותך והחוזה מוכשל כשהמתנגדים זוכים בשתי לקיחות בספייד, לקיחה בקלאב וחיתוך בדיאמונד.

חדשות רעות בלבד

(המשך מעמוד 7)

לסיוע בין־לאומי, גובר בידודו בבית ובחוץ. בבירה לימה רווחות שמועות כי הוא עומד לפרוש, או שיוכרח לפרוש. משאלי דעת קהל העריכו את שיעור התמיכה בו לפני שלוש שנים ב־96 אחוז. עכשיו צנחה התמיכה ל־16 אחוז.

המפלגה שגארסיה שלט בה בעבר, „הברית המהפכנית העממית של אמריקה" (אפר"א), מדיחה את מקורבי הנשיא ממשרותיהם. יועץ כלכלי בכיר הלך ראשון. שר החקלאות הלך בעקבותיו. עכשיו מוטל בספק גורלו של השר לענייני דיג. צפוי כי רוב אנשי הנשיא יאבדו את משרותיהם במחצית דצמבר, כאשר יבחר קונגרס המפלגה את מנהיגיו.

מפלגות האופוזיציה נשארו מפוצלות. שלוש הקבוצות הראשיות בימין, לרבות מפלגתו של הנשיא לשעבר פרנאנדו בלאונדה וקבוצה חדשה שבראשה עומד הסופר מאריו וארגאס לוסה, מתקשות להסכים ביניהן על מועמד לנשיאות. בשמאל המתון יחסית אלפונסו באראנטס הוא אולי המדינאי הפופולארי ביותר בפרו, אבל מפלגתו מפוררת ועסוקה בוויכוח עז עם עצמה בשאלה אם מוצדק להפעיל אלימות בפוליטיקה.

בגיל 39 גארסיה צעיר מכדי להסכים שהוא „שרוף", אבל הוא „מצוברח": לאחר שהכריז על חבילה כלכלית בלתי פופולארית בספטמבר, הוא נעלם מן העין למשך שבועות. שתיקתו היתה מוזרה כל כך, שהיו שתיארו לעצמם – מה שאינו סביר כלל – כי הוא מהרהר בהפיכה צבאית לטובת עצמו. ואולם ברור שהצבא אינו משתוקק לבצע הפיכה. שום פינושה אינו נראה לעין (אבל איש לא שם לב במיוחד לגנראל פינושה לפני ההפיכה שביצע ב־1973 בצ'ילה).

דבר אחר היכול להחיש הפיכה הוא פעילות מוגברת של הגרילה. לתנועת הגרילה המאואיסטית החזקה של פרו, „סנדרו לומינוסו" (השביל הזוהר), יש – כך מעריכים – 10,000 עד 12,000 תומכים, מחציתם פעילים במבצעים צבאיים. לאחר שמונה שנות טרור באזורים כפריים, הם מעבירים את תשומת לבם לערים. סגן־המפקד הנודע שלהם, אוסמן מורוטה, נתפס; המנהיג־האידיאולוג שלהם, אבימאל גוזמן, יתכן שמת. עם זאת, בספטמבר התחילה „סנדרו" במוחזר חדש של אלימות.

הטרור צובר כוח ממחוליהם של המדינאים, וכך גם הצבא. מתוך 181 אזוריה של פרו, 36 מסווגים כאזורי חירום ובקרוב יצטרף, כנראה, לרשימה עוד איזור אחד. בעבר טען הצבא, כי הרג 30–40 לוחמי גרילה על כל חייל מת, מה שמרמז על ידי חסר הבחנה. אומרים כי מאות אנשים „נעלמים".

אף־על־פי־כן, פרו איננה קולומביה. האלימות פחות מושרשת, סוחרי הסמים פחות חזקים. הפרואנים הם אנשים גמישים, המתנהלים בהתמדה, למרות העוני, לקראת הבחירות ב־1990. אולי עוד יתברר שגם הנשיא המחר שלהם גמיש. אף שאין הוא יכול לעמוד שוב לבחירה, תהיה השפעתו ניכרת בחיים הציבוריים. צעד ממולח אחד לקראת הבנק העולמי עשוי לענות על דאגות מפלגתו ולבסס מחדש את שליטתו. זה לא יביא אולי לאפר"א נצחון בבחירות 1990, אבל לפחות תפוג ההרגשה כי איש אינו מושל בפרו.

חוזרים לעבודה

(המשך מעמוד 7)

הושלם במשרדי ממשלה אחרים. יהיה כנראה קיצוץ משמעותי בסובסידיות.

★ תקציב המדינה – יוחל באורח מואץ בגיבוש התקציב לשנת הכספים הבאה. תהליך זה, שבדרך־כלל נמצא בשלבים מתקדמים בחודשים אוקטובר־נובמבר, התעכב הפעם בגלל הבחירות.

★ מניעת העמקת המיתון – ייעשה נסיון להוביל את המשק חזרה לפעילות כדי להקטין את האבטלה ולהגדיל את המכירות.

★ המניות הבנקאיות – הממשלה תחליט מה ייעשה בכ־7 מיליארד דולר פריון המניות הבנקאיות שהחזרן לממשלה.

★ רפורמות – במס הכנסה (ועדת שישינסקי), בשכר במשק (ועדת זוסמן), הסכמי שכר בסקטורים השונים והסדרי תוספת היוקר.

★ מפעלים כושלים – „כור" כמשל ומפעלים וחברות אחרות שיהיה צריך לדאוג לייעולם, הבשמתם או חיסולם.

יחסי חוץ: הקפאת תהליך השלום או חימומו באמצעות ועידה בין־לאומית, הכל בהתאם לזהות האיש שיישב בראשות הממשלה

★ יחסים דיפלומטיים – עם סין, הגוש המזרחי, ברה"מ ואפריקה ייכנסו להילוך מעשי או ייסוגו. יושלמו משימות בתחום הזה שיכרכו גם בקשרים מסחריים ובטחוניים.

★ מצרים – טאבה, השלמת יישום פסק הבוררות והפשרה/הקפאה של היחסים.

חברה: תאונות הדרכים – מה יש לומר? יצטרכו לעשות משהו.

• חינוך – כנ"ל.

• רפואה – אותו דבר.

דבר של היום הוא דבר חדש

מהלך חדש בהסתדרות

מדינת ישראל
חוק התכנון והבניה תשכ"ה – 1965
מרחב תכנון מקומי הגליל התחתון
הודעה בדבר אישור תכנית מפורטת

נמסרת בזה הודעה, בהתאם לסעיף 177 לחוק התכנון והבניה, תשכ"ה – 1965, כי הועדה המחוזית לתכנון ולבניה מחוז הצפון, אישרה תכנית מפורטת הנקראת „תכנית מפורטת מס' 5361 – מושב הזורעים שהודעה על הפקדתה, יחד עם התשריט המצורף אליה, פורסמה בילקוט הפרסומים מס' 3455 מיום ג' בסיון התשמ"ז (31.5.87) עמוד 1746

ואלה הם השטחים הכלולים בתכנית: גושים: 15273, 15275, 15276, 15278. עיקרי מטרת התכנית: הכנת תכנית מפורטת לשקם בהתאם לחוק התכנון והבניה תשכ"ה – 1965 להבטחת תקנותיו וכן הסדרי הבניה במקום.

התכנית האמורה, בצורה שבה הועדה המחוזית אישרה אותה ביחד עם התשריט המצורף אליה, הופקדה במשרדי הועדה המחוזית האמורה וגם במשרדי הועדה המקומית לתכנון ולבניה הגליל התחתון שבטבריה אחד כ־...ורי. וכל המעוניין רשאי לעיין בה ללא תשלום בימים ובשעות שהמשרדים האמורים פתוחים לקהל.

תאריך: י"ב בחשון התשמ"ט
23.10.1988

עמרם קלעג'י
יו"ר הועדה המחוזית לתכנון ולבניה – צפון

חוק התכנון והבניה תשכ"ה – 1965
מרחב תכנון מקומי מצפה רמון
הודעה בדבר הפקדת
שינוי תכנית מפורטת

נמסרת בזה הודעה בהתאם לסעיף 89 לחוק התכנון והבניה, תשכ"ה – 1965 כי במשרדי הועדה המחוזית לתכנון ובניה מחוז הדרום, ובמשרדי הועדה המקומית לתכנון ובניה מצפה רמון הופקד שינוי תכנית הנקראת „שינוי מס' 3 לתכנית מפורטת 03/27 114".

עיקרי הוראות השינוי: להרחיב שטח יח"ד מדגם „ימים" ולהגדיל זכויות בניה המותרים לאזור זה למגורים ב־15% נוספים.

שעור זכויות מבניה המירביים יהיו 65% בקומה אחת בלבד ולא יעלו על 108.5 מ"ר שטח בניה ליח"ד, למעט שטח מקלט.

ואלה הם השטחים הכלולים בתכנית: גבולות התכנית: דרום מכתש רמון כמון דרך מס' 21. מזרח – שכ' ותיקה מערב – דרך מס' 23. גוש 39592 מצפה רמון.

כל המעוניין בשינוי רשאי לעיין בו ללא תשלום בימים ובשעות שהמשרדים האמורים פתוחים לקהל.

כל המעוניין בקרקע, בבנין או בכל ענין תכנוני אחר, הרואה עצמו נפגע על־ידי שינוי התכנית וכן זכאי לפי סעיף 100 לחוק, רשאי תוך חודשיים מיום פרסומה של הודעה זו ברשומות להגיש התנגדות לשינוי במשרדי הועדה המקומית האמורה, התנגדות תוגש בכתב בפירוט והנמקות כליווי תצהיר המאמת את העובדות עליהן מסתמכת ההתנגדות.

שלום דנינו
יו"ר הועדה המחוזית לתכנון ולבניה מחוז הדרום

כל הקולות הצפים ימינה מתבקשים לעבור אל מול סוכת המציל

דבר אחר

המוסף הסאטירי של „דבר" • מס' 259 • כ"ב בחשון תשמ"ט • למקרה שהמערך שותה „לחיים" – והליכוד אוכל אותה

גליון חגיגי לנצחון המערך

הודעה לקוראינו

מכיוון שעד לשעת הדפסת העתון לא ידענו מי ינצח ומי יפסיד במערכת הבחירות, לא נותר לנו אלא להכין גליון כפול של "דבר אחר", שבו כל קורא יוכל להתאים את העמוד הנכון לנצחון הנכון ולהתעלם להלוטין מהעמוד השני.

נ. ב. במקרה של תיקו בבחירות מתבקשים הקוראים לחפש לעצמם בעצמם פתרון כלשהו. המערכת איננה מתחייבת לקנות את הפתרון הזול ביותר.

עובדי "דבר אחר" ובני משפחותיהם מנועים מלהשתתף במיבצע זה.

המערכת וההנהלה

המערך עבר את אחוז החסימה

המערך ניצח. המערך: מה? לא יכול להיות שניצחתי. זו בטח טעות־דפוס. אולי תבדקו שוב? מה, באמת? אני לא מאמין. בכלל לא חשבתי. סליחה, באמת. לא התכוונתי. זה באמת במקרה. לא בכוונה. לא שמתי לב. לא עשיתי כלום. בחיי. דווקא השתדלתי שלא – אבל קרה פנצ'ר

הליכוד אכל אותה בגדול

במטה הבחירות של הליכוד אכלו אתמול תשע־מאות אלף ארבע־מאות עשרים ושניים סנדוויצ'ים עם חזה־הודו מעושן, שש־מאות אלף תשע־מאות ושבעים סנדוויצ'ים עם גבינה צהובה, שלוש־מאות אלף שש־מאות וארבעה סנדוויצ'ים עם גבינה מלוחה ועגבניה ומלפפון קטן באמצע ומאה ועשרים אלף ששים ואחד סנדוויצ'ים עם שוקולד למריחה.

לעומתם, אכלו במטה המערך שמונה־מאות אלף ושלושים סנדוויצ'ים עם נקניק הונגרי וחרדל, שש־מאות אלף שבעים וארבעה סנדוויצ'ים עם טונה וטמבה, שלוש־מאות אלף חמישים ושניים סנדוויצ'ים עם חביתה ובצל ורק שלושים וארבעה אלף חמש־מאות עשרים ושבעה סנדוויצ'ים עם ביצה קשה, מקוז זית קטן על הצהוב של הביצה.

יצחק שמיר אינו עומד בדיבורו

עם הוודע תוצאות הבחירות מליל אמש, אמר ראש אש"ף מר יאסר ערפאת לכתבנו: „שמיר הבטיח לי מקרר וטוסטר אם אסכים להופיע בתשדירי הבחירות של הליכוד".

השליך מכשיר טלויזיה ממירפסת בקומה השניה

„קודם באו אלי מטעם האגודה, ישר אחרי תשדיר על החצי השני", ציין בזעם מוסטפה חג'אזי מהכפר טלאמטאק בצפון. „אחר כך היו התשדירים של הליכוד והמערך – וישר באו שני עורכי סקרים ושאלו אותי מה היתה דעתי על התשדירים. אחר כך היתה תכנית על ילדים מוכים ואיזה ילדה מוכה באה אלי לדלת ושאלה אותי, לצורך סקר, אם אני גם כן ילד מוכה. אז זרקתי את הטלויזיה קיבינימאט".

התאבד האיש שהבטיח להתאבד אם המערך ינצח בבחירות

שניות ספורות לאחר שחיים יבין הודיע בטלויזיה על נצחון המערך, התאבד אמש בקפיצה משולשת ל.י., שהבטיח להתאבד אם המערך יזכה בבחירות.

(ר' ידיעה נוספת, בגליון "דבר אחר" לרגל נצחון הליכוד).

פרץ שובר קופות

עם היוודע תוצאות הבחירות מליל אמש ועד אשר תמלא הממשלה החדשה את קופתה המלאה ממילא של ש"ס, תרכב ש"ס על הצלחתם של תשדירי הבחירות שלה ותצא אל המועדונים בסטנד־אפ קומדי בכיכובו של הרב פרץ ובליווי שלישיית יערטיפו־זעם.

הזמנה זוגית

את מערכת הבחירות יוענק היום ע"י נשיא המדינה ובמעמדו לראש הגוש הגדול, על עמידה ללא חת, שלוחות רסנים, אל מול האויב מבית ובעזרת האויב מחוץ, ולזכר קורבנות הבריאות, התעשייה, התחבורה והחקלאות בארץ ובעולם כולו ולתפארת מדינת ישראל. (נא ראה הזמנה זו כזוגית)

פנים חדשות במראה

מירוזי מסכה של שמיר על פנייך למשך שלוש דקות. בעת שטפי את פנייך היטב באקונומיקה, מירוזי מסכה של פרס, הביטי במראה.

המערך בחר בדרך של אלימינציה

עם היוודע תוצאות הבחירות מליל אמש, נסתבר כי גורמים שליליים הם שהביאו לעליית המערך. בין הגורמים השליליים ניתן למנות את אריאל שרון, יצחק שמיר, יצחק רבין, דוד לוי, משה ארנס ואהוד אולמרט.

מהאפלה לאור גדול

בתמונה: עם הישמע צפירת הארגעה והדומיה שלאחרי מערכת הבחירות, יצאו השרים גדעון פת (מימין) ואברהם שריר מהמקלט ומילמלו בקול גדול: „מה, מלחמת הבחירות כבר נסתיימה?"

ביצד הם הגיעו לזה

שיחה עם קברניט הפתגמים של המערך, מר יורם שפר

שאלה: כיצד בנית את הסיסמה: „המערך – הדרך לפריצת הדרך"?

שפר: כמו כל הקו הפירסומי של המערך, נקטתי אף אני בדרך האלימינציה: שכרתי קבלן־מישנה בשם יעקב קלישאי וביקשתי ממנו שייתן לי סיסמה חזקה עם הרבה כוח, קצת חלום, קמצוץ יצירתיות וקורט החלטיות ושלא יהיה בה, חס וחלילה, שמץ של משמעות כלשהי. קלישאי הביא לי את הסיסמה: **המערך – הדרך לפריצת דרך ללא מוצא. החלום התבלבל ביקיצה.** מהר מאד הבנתי שהסיסמה מסורבלת וכבדה, אך טמון בה פוטנציאל רב. בהעמידי לנגד עיני את קהל המטרה שלפני, התחלתי לחתוך בבשר החי. הורדתי כל מילה שהיתה קשורה איכשהו ב„חלום", „בילבול", „מוצא", „יקיצה", „פריצות" ו„לא!". אח"כ החזרתי את המילה „פריצת", כדי שתפריד בין המילה „דרך" למלה „דרך". הגשתי את הסיסמה החדשה – והיא אפילו התאימה לקצב של המוסיקה שלהם (כמו כפפה לרגל).

קונצנזוס

מה הרווחנו ולמה הפסדנו

כמו הרוטאציה, כמו מזג האוויר וכמו כל אירוע עתידי שאתה רושם ביומן, לא חשוב כמה **רחוק** שתרשום אותו, **בסוף** הוא יגיע!

וככה זה גם עם הבחירות: הן הגיעו – ואיתן גם הגיע הזמן לעשות סיכום־ביניים:

מי הרוויח ומי הפסיד ולמה.

נתחיל במי שהרוויח.

ראשית, **הליכוד**. הוא הרוויח מפני שזה מגיע לנו.

אחריו הרוויח המערך, מפני שאחרי כל ההפסדים שיש לו, בזמן האחרון, מגיעה לו גם קצת נחת.

ר"צ הרוויחה, מפני שיוסי שריד אף פעם לא מפסיד.

המפד"ל הרוויחה, מפני שזה עוד כלום בהשוואה למה שהיא חשבה שהיא תקבל.

הדתיות למיניהן הרוויחו, מפני שבעזרת השם אי אפשר שלא להרוויח.

והתחיה־צומת־נגדי הרוויחו מזה שכ"ך נפסלה.

ומי הפסיד?

הליכוד הפסיד. מפני שבחייכם, זה נצחון, זה?!

המערך הפסיד. בדיוק מאותה הסיבה.

ר"צ הפסידה, מפני שיוסי שריד תמיד מפסיד.

המפד"ל הפסידה, בגלל שהם לא היו מספיק משהו.

הדתיות הפסידו, מפני שהבלי העולם הזה הם בסך הכל טרקלין לעולם הבא.

התחיה־צומת־נגדי הפסידו, אני כבר לא זוכר למה, העיקר שהן הפסידו.

– אז אני שואל אותכם, זה לא היה כדאי?

ולא יפה שעה אחת קודם?

הסורק

הצבעת למערך?

מה אומר לך השם יעקב צור?

האם אתה יודע מי זה גד יעקבי?

השמעת מימיך את השם ברוך אלמקייס?

הזכור לך אדם בשם חיים בר־לב?

מיהו, לדעתך, משה שחל?

שושנה ארבלי־אלמוזלינו?

אתה בטוח שהצבעת מערך?

מ.

בוררות או פישור?

המאבק בין שמיר ופרס על הרכבת הממשלה הוכרע לבסוף באמצעות אבנ־יירזומספריים, מכיוון ששמיר לא יודע עץ או פלי ופרס לא יודע אדרידינו.

לשון תחת לשון

מייד עם היוודע תוצאות הבחירות מליל־אמש חבש שמעון פרס כיפה והלך לדחוף פתק בתחת של הדתיים (ראה ידיעה תואמת באלבום התנ"כי לרגל הפסד המערך).

דעת יחיד

נצחון המערך – לא לבלוע ולא להקיא

רק תמימים לא תפסו שהנצחון האמיתי במערכת הבחירות איננו של המערך וגוש השמאל – אלא של המפלגות הימינ־לאומניות. וכי מה חושב המערך? שכ־אריק באופוזיציה ודוד לוי הנושף בעורפו של מישה ארנס ועם הבאבא ברוך, הבאבא שאקי הבאבתא גאולה, יהיו להם חיים יותר קלים? איפה!

המערך במילכוד הליכוד. המערך, כמובן, ינסה להיות יותר גאנדי מכהנא ויותר תחיה מליכוד – אבל הציבור הרחב יודע שרק הליכוד יכול ובגלל זה הוא הדי בתר במערך שינצח. הציבור לא יניח למערך להתנגד לוועידה בינלאומית, להעלות 58 התנחלויות, להחזיר את הלביא לתעשיה האווירית ולהגיד לא לאש"ף, כי רק הליכוד יכול. לעם ישראל חושים בריאים והוא יבחין מייד בתרמית ולא יניח למערך להתחפש לליכוד, כי רק הליכוד יכול.

ולכן הליכוד הוא המנצח האמיתי. תחשבו על זה.

ד. יחיד

בשניה האחרונה ***לא נתגלו סימני סטרואידים בשתן של המערך***

פוזיטיב

אהרן שמי

כשהמדינה טובעת – הקולות צפים

דבר אחר

המוסף הסאטירי של „דבר" • מס' 259 • כ"ב בחשון תשמ"ט — למקרה שהליכוד עומד על הבמה – והמערך על הפנים

גליון חגיגי לנצחון הליכוד

הודעה לקוראינו

מכיוון שעד לשעת הדפסת העיתון לא ידענו, כותבי, עורכי ומעצבי העיתון, את תוצאות הבחירות, נאלצנו לחלקו לשני חלקים סימטריים, שאינם משתמעים לשתי פנים – ולהציג עמדות ברורות וחותכות.

ועל כן, אם תמצאו, פה ושם, דברים התואמים את המציאות להפליא – דעו, כי אין כאן צירוף מקרים ולא יד הגורל בדבר.

המערכת והמינהלה

דוקאקיס: „אם שמיר יהיה רה"מ, זה לא יהיה אסון כל כך גדול..."

אסון קטן

אסון כבד

בן של אסון

אסון לאומי

אסומאניאק

אסון אווירי

הנשיא יזמן אליו את פרס כדי שיטיל על יצחק שמיר את הרכבת הממשלה הבאה

פה תחת פה

מייד עם היוודע תוצאות הבחירות מליל אמש, חבש יצחק שמיר כיפה ונסע לרחוף פתק בתחת של הדתיים (ראה ידיעה תואמת, במוסף החגיגי לרגל הפסד הליכוד)

כיצד הם הגיעו לזה

שיחה עם אדריכל הסיסמאות של הליכוד, מר יעקב קלישאי

שאלה: איך מגיעים לסיסמה כמו „רק הליכוד יכול"?

קלישאי: בתחילה חשבנו על סיסמה שונה לחלוטין, כביכול, סיסמה המגלמת תיקווה – ועם זאת נושאת בחובה את רוח החלוציות של ראשוני היישוב: **„רק הליכוד יכול להיות שאולי – לא היו הדברים מעולם"** אולם כבר בהתחלה, כשהעליתי את הסקיצה הנ"ל על שולחן המפלגה, הודיעו לי שאת הביטוי „לא היו הדברים מעולם" אצטרך להציג בראשי־תיבות. מצאתי את עצמי מחזיק ביד את המשפט: **„רק הליכוד יכול להיות שאולי – להד"ם"**. לקחתי אותו הביתה והתיישבתי לשולחן. כעבור זמן־מה נוכחתי לראות שאת המלה האחרונה, להד"ם, אפילו אני בעצמי לא מבין, שלא לדבר על קהל היעד שלי. הגשתי את הסיסמה החדשה: **„רק הליכוד יכול להיות שאולי"**. הקליינטים שלי לא כל־כך אהבו את המלה „אולי" – מה שאני ראיתי כהבעת־תקווה, הם ראו כביטוי לספקנות. הסרנו ביחד את המלה „אולי". קיבלתי את המגיע לי ויצאתי לביתי טוב־לב. רק בתשדירי הבחירות הבחנתי שהורידו עוד מילה. – כנראה שזה לא נכנס להם בקצב של המוסיקה.

חצי שנה אחרי

הרגע האחרון

צה"ל סרב לפוצץ כור

עם היוודע תוצאות הבחירות מליל אמש לא נעתר צה"ל לבקשת הליכוד והסתפק באטימת בית „דבר".

התאבד האיש שהבטיח להתאבד אם הליכוד ינצח בבחירות

שניות ספורות לאחר שחיים יבין הודיע בטלוויזיה על נצחון הליכוד, התאבד אמש בקפיצה במוט י. ל., שהבטיח להתאבד אם הליכוד יזכה בבחירות

(ר' ידיעה נרחבת, בגליון ידבר אחר" לרגל נצחון המערך).

הצבעת לליכוד?
אתה יודע למי הצבעת?
אתה יודע מי זה אריק שרון?
ברור לך מיהו יצחק שמיר?
אין לך כל ספק מי זה
רוני מילוא?
אתה יודע איך עושה
אהוד אולמרט?
אברהם שריר? אברהם שריר?
בטוח שהצבעת לליכוד?

מ.

המערך טוען שהוא מגדולי המנהיגים. דמיינו לעצמכם אותו לרגע ללא הגומה בסנטר, נמוך יותר, עם שפמפם, קיצוני יותר ובעל עבר מהתרתי יותר: האם זהו „ראש הממשלה שישראל צריכה"?

סקר:

סקר: 95% חושבים שהליכוד ניצח בגלל הג'ינגל שלו בתשדירי הטלוויזיה. רק 84% סבורים שהנצחון הושג בגלל שהציבור עדיין זוכר את מלחמת לבנון. ושני אחוזים בטוחים שהליכוד ניצח בגלל הג'ינגל של המערך

דעת יחיד

הליכוד ניצח – המערך ירוויח

ובכן, את אשר יגורנו בא לנו, לרווחתנו: הימין הלאומני שלנו ניצח, לכאורה – אך בעודו חוגג את נצחונו הצודק, וכולו מסוחרר ומרוגש, יכולים אנו להעריך נכונה את גודל הצלחתו של המערך, שהפסיד.

שהרי עכשיו יוכל המערך להתפנות לבדק־בית ולהחליט על אהדות־דעים, על מצע ברור יותר ועל אסטרטגיה חדשה ואגרסיבית. הציבור הרחב ירחם על המפסידים של היום ויחזק את ידיהם. וכך, בעוד הליכוד משתכר מ"נצחונו", יתקוף המערך בייאושו את כל עמדות הליכוד.

מול אופוזיציה לוחמת וזועמת כזאת, בתמיכת הציבור, יתקשה הליכוד שלא להעניק למערך את כל מה שלא נתן לו לפני הבחירות: המערך יקבל בשפע לשיקום הקיבוצים והמושבים, לחיזוק "כור", קופ"ח ומפעלי חברת העובדים ויתבקש ליטול את תיקי הבטחון, האוצר, החוץ והדתות בממשלת האחדות.

וכך ייצא המערך כמנצח מן הבחירות, למרות הפסדו – ומול אפשרות כזאת עלינו להיערך. תחשבו על זה.

ד. יהיד

בשניה האחרונה

חנוך סמית יערער לבג"צ: „הסקר שלי מדוייק יותר מהבחירות".

הליכוד באופוריה – מתכנן את המלחמה הבאה

– כצעד ראשון יכריז על הדרך לפריצת־דרך כאזור צבאי סגור ויקים לצידה גדר אלקטרונית.

סקר:

97% מהציבור סבורים, שהמערך הפסיד בגלל שלא הראו את שחל בתשדירי הבחירות

עוגת התקציב לארבע השנים הקרובות תחולק כדלהלן:

שאר המיגזרים במשק ייאלצו להתפרנס מהפירורים שיידבקו, אי"ה, לזקן של הדתיים.

דבר אחר

עורכים: תומר קרמן ואביב אלחסיד. **עורך גראפי:** סמרל (אלף־מם כמו "אמת". מם־למד כמו "מחלי").
אורחים: שלמה ניצן, יצחק בן־נר, יאיר גרבוז, אהרן שמי, תרזה איזנברג, אמנון דנקנר, יוני להב, פרופ' קרונזון. בתודה מראש לאבי שוברט
המערכת לא תיתן לכם לשכוח בעד מי ונגד מי הצבעתם ומה עוללתם לנו בכך.

בשניה האחרונה

משרדי הפירסום מתריעים על המצב הקשה שאליו נקלעו – ומזהירים שהמשבר העמוק שלתוכו הם נכנסים, לא ייפתר אלא אם יהיו בחירות נוספות בעוד שישה חודשים. עורכי העיתונים דנים בהצטרפות לדרישה זו

בשניה האחרונה

המכתב של הבאבא־סאלי ז"ל, הקורא לבוחרים להצביע גימל, נתגלה בבקבוק של מים קדושים, שצף עשר שנים בים והגיע לחוף במיקרה

בשניה האחרונה

גושי הימין והשמאל נשלחו לביופסיה

בשניה האחרונה

בנין האזין לתוצאות הבחירות ב־BBC

פוזיטיב

אהרן שמי

הליכוד ניצח
ולו רק בגלל
שהתחיה קיבלו
הרבה יותר
ממה שהם קוו

הלייקרס אינם עייפים מהישגים

כדורסל

כך אומר המאמן פט ריילי לקראת פתיחת העונה החדשה ב־נ.ב.א ביום שישי ■ אלופת העולם יוצאת למשחק חוץ קשה בדאלאס ■ המטרה בסיום העונה: זכיה שלישית רצופה בתואר, כפי שעשו הסלטיקס בשנות ה־60'

מאת שמואל טל

הלוס־אנג'לס לייקרס תתחיל ביום שישי את קרב ההגנה על תוארה בדאלאס, שם תתמודד נגד המאווריקס. עבור קארים עבדול ג'באר זו תהיה פתיחת העונה ה־20 בקריירה שלו וקרוב לוודאי גם האחרונה. גם ג'אבר וגם חבריו בלייקרס שואפים לזכות בתואר בפעם השלישית ברציפות, משימה שהושגה בליגת האנ.בי.איי רק פעם אחת בעבר.

עשתה זאת בשנות השישים הבוסטון סלטיקס. מאז לא הצליחה אף קבוצה להתקרב להישג זה. הלייקרס זכו באליפות שניה ברציפות לראשונה לאחר 20 שנה ועם האוכל בא התיאבון ועתה הם רוצים לזכות בתואר שלישי.

„העונה הקודמת מדברת בעד עצמה" אומר מאמן הלייקרס פאט ריילי „אני חש העונה טוב עוד יותר אבל יש עוד עשר קבוצות שיאבקו על התואר. אולם כדאי להם לדעת.

הלייקרס אינם עייפים מהישגים והנצחונות ימשיכו לבוא".

העונה גדלה ליגת הכדורסל האמריקאית בשתי קבוצות. אל ה־23 שישחקו בה הצטרפו שארלוט הורנס מצפון קרולינה ומיאמי היט מפלורידה. הדרוש נוסף צירופו של שופט שלישי למשחק תפקידו יהיה לעקוב אחרי הנעשה במגרש במקום בו לא יהיה באותן שניות הכדור.

לשורות האלופה הצטרף כדורסלן מצויין כדמותו של וולדריג' המוסיף לה כוח רב. הלייקרס הפגינו יכולת מעולה במשחקי קדם העונה ומאמנה של גולדן סטייט התרשם כל כך ממנה עד שאמר לאחר שקבוצתו ניגפה לפני הלייקרס "אני רוצה להזהיר את הליגה מפני האלופה. היא עוד טובה מאשר בעונה החולפת."

עבדול ג'אבר מלך הסלים של הליגה המקצוענית בכל הזמנים הוא השחקן ה„זקן" ביותר בליגה. בחודש אפריל עם סיומה של העונה הרגילה יחגוג את יום הולדתו ה־42. ג'אבר אמנם רוצה לסיים את הקריירה שלו באליפות שלישית ברציפות אבל אינו מוכן להתחייב על כך כמו גם מאמנו שלא רוצה הפעם, לשם שינוי לצאת בהצהרות כמו שעשה לקראת העונה הנוכחית.

צירופם של מוזס מלון הוותיק ורג'י תיוס לשורות אטלנטה הוקס מציב אותה בעמדה טובה להאבק על התואר האליפות ורבים רואים בה את המועמדת לזכיה לפחות באליפות של האיזור המזרחי. השניים ישתפו פעולה עם דומיניק וילקינס וגלן ריברס שני כוכביה של הקבוצה עד כה.

פאט ריילי

בוסטון סלטיקס עם מאמן חדש ג'ימי רודג'רס לא יוותרו בקלות על מעמדם כקבוצה הטובה של המזרח. עם חמישיה פותחת הכוללת את לארי בירד, קווין מקהייל, רוברט פאריש, דניס ג'ונסון ודני איינג' יהיה ל„ירוקים" מה למכור אולם הבעיה תתחיל כאשר יצטרכו להשתמש בשחקני הספסל.

דראפיץ' מגן, דוידי בלם אחורי וקלינגר בקישור

אלה החידושים של המאמנים שניאור־גרונדמן בסגל הלאומי, המתאמן למשחק נגד רומניה

הנבחרת

המאמן- יצחק שניאור

קלינגר

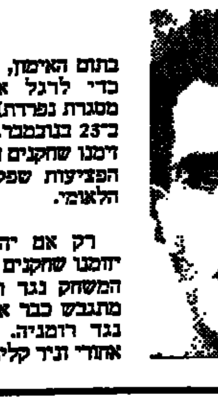

אפרים דוידי

לעומת העבר בכל הקשור לכושר גופני.

הנבחרת תקיים היום שני אימונים נוספים ברינגייט ובמהלכם יהיה משחק אימון נגד הפועל בתיים מהליגה הארצית.

גרונדמן יכון במשחק האימון הזה את דראפיץ' בעמדת המגן. אמש, בתום האימון, יצא שניאור לרומניה כדי לרגל אחר הרומנים (ראה מסגרת נפרדת), שישחקו נגד ישראל ב־23 בנובמבר. המאמנים המהירו כי זימנו שחקנים חדשים רבים בגלל גל הפציעות שפקד את שחקני הסגל הלאומי.

רק אם יהיו פציעות נוספות יוזמנו שחקנים חדשים לסגל לקראת המשחק נגד רומניה. ככל הנראה מתגבש כבר אצל המאמנים ההרכב נגד רומניה. דוידי ינוסה בבלם אחורי וניר קלינגר בחוליית הקישור.

מאת שמואל קליגר

למעט המוזמן החדש לסגל הלאומי, שוער מובילת הליגה הארצית הפועל רמת־גן, שולי ג'ילרדי, שלא שוחרר מן הצבא, השתתפו אתמול שני המוזמנים האחרים, סלובודאן דראפיץ' ממכבי נתניה ואפרים דוידי מהפועל באר שבע.

בגלל יום הבחירות הסתפקו אתמול המאמנים יצחק שניאור ויעקב גרונדמן באימון אחד בלבד. השחקנים הגיעו למכון וינגייט רק בצהריים. האימון היה מפרך. נעדרו ממנו גם שני הפצועים, יוסי זאנה בלם הפועל ת"א ויפתח לוי מגן שמשון ת"א.

בלם בית"ר ת"א, שלא שיחק בשבת במדי קבוצתו בליגה (0:1 מול צפריירים חולון), חזר להתאמן. גם מנשה שמעוטוב כשיר לגמרי.

אפרים דוידי, שהיה חבר בסגל הקודם, והוזמן עתה מחדש, אמר אחרי האימון, כי מרגישים שיש שינוי

שניאור יחזה היום בנבחרת רומניה שתארח את היוונים

לעיניו הבוחנות של מאמן נבחרת ישראל יצחק שניאור תארח היום בבוקרשט נבחרת הכדורגל של רומניה, שתשחק בעוד כשלושה שבועות (ב־23 בחודש) מול נבחרתה של ישראל, את נבחרת יוון במסגרת מוקדמות הגביע העולמי. העידוד שבאו הרומנים מנצחונם במסגרת זו על בולגריה (1:3) הביתיות, מעמידים אותם בעמדה טובה לתפוס את המקום הראשון בבית אחר בתום המפגש.

כמו בשנים האחרונות גם היום תמשיך הנבחרת הרומנית להתבסס על האלופה שלה סטיאווה בוקרשט, המצויה בכושר מעולה ואף מפגינה זאת בגביע אירופה לאלופות. אבל גם לאחר התצוגה הנאה בסופיה יצטרכו הרומנים להיות זהירים מול נבחרת יוונית שאפתנית. יוון כפתה בחודש שעבר תיקו (1:1) על נבחרת דנמרק. הערב היא תנסה לעשות חיים קשים גם למארחיהם ומאמנם מילטון פאפאפוסטולו אף צוטט כי בכוונתו למנוע את התקפה הרומנית מלהבקיע שערים. „הם מצויים במוראל גבוה ונהנים מיתרון הביתיות אולם איני מרים ידיים ואני מקווה לתוצאה טובה" אמר.

ההרכב הרומני הצפוי ואשר ישחק ככל הנראה גם נגד ישראל כולל את: סילביו לונג: סטפן איוון, יון אנדוני, מירצ'ה בלודריצ'י, יוסיף רודריה: גיקה פופסקו, גאורגה הגאי, אוקטביה סאבה רודיין מטאוט, מאריוס לאקאטוש, רודיון קאמאטרו.

בראזיל: נצחון לפלומיננזה

פלומיננזה גברה על אמריקה 0:2 והיא מדורגת ראשונה בטבלת בית א' בבראזיל. בבית ב' ניצחה באהיה את פאלמיירס 0:1 ועלתה לפיסגה יחד עם ואסקו דה־גאמה שגברה על סאו־פאולו 3:4 בבעיטות מ־11 מ'. 12,000 צופים ראו את וושינגטון והפרגוואי רומריטו מבקיעים את השערים לזכות פלומיננזה.

תוצאות נוספות: אתלטיקו מינירו – סאנטוס 0:1; פורטוגזה – גואראני 0:1 (סוקרטס הבקיע את שער הנצחון); פלמיינגו – קריקומה 0:3 (גיבור הנצחון היה זיקו שהבקיע שער וסייע בהבקעת שני האחרים).

נצחונות לשוודים

טניסאי שוודיה ניצלו אתמול בשטוקהולם את ביתיותם כדי לזכות בנצחונות במסגרת טורניר הפרס הגדול הנערך שם. כחצי תריסר שוודים גברו על יריביהם בסיבוב הראשון וזה כולל את שני הצעירים בני ה־18 מאגנוס לארסון ולארס ג'ונסון.

שני הצעירים הצטרפו לטורניר בכרטיס חופשי והוכיחו, כי הוא ניתן להם בזכות ולא בחסד. לארסון גבר על בן ארצו סוונסון 6:2, 6:4, 3:6. הנצחון ישפר את מיקומו של לארסון שהיה עד לפני הטורניר 647 בדירוג העולמי.

חברו ג'ונסון המדורג 631 בעולם גבר על בן ארצו יודהן דיבדהאל 6:2, 4:6. הפתעה נפלה כאשר המערב גרמני טור מיינקה הדיח את המדורג 16 בטורניר האמריקאי דריק רוסטאגנו 6:4, 6:4.

תוצאות נוספות: סוונסון (שוודיה) – פאלוהימו (פינלנד) 6:3, 6:4; גוסטפסון (שוודיה) – מארייט ויירה (צ'כיה) 6:4, 6:2; דן גולדי (ארה"ב) – מרטין לורנדאו (קנדה) 6:1, 6:2; קארלסון (שוודיה) קלי אברנדן (ניו־זילנד) 6:1, 6:3; ג'ון פראולי (אוסטרליה) – ג'דמי בייטס (בריטניה) 6:4, 6:2; ג'ון קריק (ארה"ב) – אריק יילן (מערב גרמניה) 6:3, 6:0, 6:3; פאולו קאנה (איטליה) – ג'וי ריבה (ארה"ב) 6:4, 6:1; רוברטו סאגוסו (ארה"ב) – ג'ון סנדברג (שוודיה) 6:1, 6:1.

מישל פלטיני – מאמן לאומי

פלטיני במדי נבחרת שאר העולם נוגח מעל הברזילאי רוברטו ריבלינו שיצג את נבחרת אמריקה, במשחק שנערך לפני ימים אחדים בארה"ב

מישל פלטיני, מי שהיה עד לא מכבר קפטן הנבחרת הצרפתית ואשר הוליך אותה לסידרת הישגים מרשימה בזירה הבינלאומית, יחליף את הנרי מישל בתפקיד מאמן נבחרת צרפת. על כך נמסר אתמול בפאריס מפי חוגים בהתאחדות הכדורגל הצרפתית.

כפי שנמסר נפגש שלשום בפאריס, נשיא ההתאחדות הצרפתית עם פלטיני והציע לו את התפקיד. כפי שנמסר יכנס פלטיני כבר היום לתפקידו כשלצידו יכהן כמנהל קלוד באז וכעוזרו ישמש ג'ארד הולייר מי שהיה מאמנה של פאריז סן־ז'רמן.

הפניה לפלטיני נעשתה בעקבות שנתיים גרועות של הנבחרת הצרפתית שלא הצליחה להתאושש מעזיבתם של כוכביה לאחר הגביע העולמי במקסיקו. צרפת שהיתה אלופת אירופה לא הצליחה להעפיל לטורניר הגמר שנערך בחודש יוני האחרון בגרמניה.

אולם הנורה האדומה נדלקה בעקבות הפתיחה הצולעת של הצרפתים במסגרת מוקדמות הגביע העולמי. לאחר נצחון דחוק על נורווגיה סיימה נבחרת ה„טריקולור" בתיקו 1:1 את משחקה נגד קפריסין הנחשבת כאחת הנבחרות החלשות ביבשת.

פלטיני, היום בן 33, שימש כ„קפטן" הנבחרת במשך שמונה שנים מ־1979 ועד 1987. הוא קיים את הופעתו האחרונה במדים הלאומיים נגד איסלנד לפני קצת יותר משנה. הוא הוליך את נבחרתו פעמיים לשלב חצי גמר הגביע העולמי ובתווך העניק לה כמעט כמו רגליו את הכתר האירופי.

שלוש פעמים הוענק לו התואר „כדורגלן השנה באירופה" והוא היה שווה את זה.

את הקריירה שלו כשחקן התחיל במדי נאנסי ואחר כך עבר לסט. אטיין. אולם לשיאו הגיע לאחר שעבר לשחק במדי יובנטוס האיטלקית בשנת 1982. הוא סייע ל„יובה" לזכות בגביע אירופה לאלופות ובגביע למחזיקות גביע.

הנרי מישל המאמן המודח היה שחקן נבחרת צרפת בין השנים 1967 – 1980 ולבש את מדיה 58 פעמים. לפני שמונה כמאמן הלאומי שימש כמאמן הנבחרת האולימפית והוליך אותה לזכיה במדלית הזהב במשחקי לוס־אנג'לס. מיד אחר כך מונה לשמש מאמן הנבחרת.

בשנה האחרונה עמדו מישל וחניכיו בנבחרת תחת ביקורת צולבת בגלל הרמה הנמוכה שהפגינו. אולם צריך לזכור כי את הנבחרת הזו עזבו כמעט בו זמנית שורה של שחקנים מבריקים כפלטיני, אלן ז'ירס וז'אן טיגאנה. קשה לוודאי שגם נבחרות אחרות לא היו מתאוששות בקלות ממכת עזיבות כזו.

כפי שנמסר עשוי טיגאנה שהוא העוד לחזור לנבחרתו של פלטיני ולשמש בה כקפטן.

מכת פציעות בחיפה

טניס

מכת פציעות היתה אתמול במרכז הטניס בחיפה בשלב שמינית הגמר של סבב פרנקל בטניס ושלושה מתוך שמונה המשחקים לא הגיעו לסיומם. עמית נאור שהתמודד מול ג'ייקובסון מארה"ב זכה בנצחון לאחר שבמערכה השלישית כשנאור הוליך 0:1 נפצע האמריקאי ופרש. קודם לכן ניצח ג'ייקובסון 6:4 ונאור גמל 6:3.

המדורג ראשון פארסב מאיטליה פרש במשחקו מול קורילבסקי מארה"ב לאחר שנפצע. האמריקאי הוליך 0:6 ו־1:3. איטו מרומניה העפיל אף הוא לרבע הגמר לאחר שיריבו גודנבור מלוקסמבורג פרש לתוא רס6:0 לטובתו.

אלוף ישראל שחר פרקיס גבר על חיים ציון 0:6, 6:1 ובעז מרנשטיין ניצח את רייגס פיזון 6:3, 6:4, 6:2.

שלושה ישראלים נותרו איפה בשלב רבע הגמר ההגרלה העידה שניים מהם, נאור ופרקיס להתמודד ביניהם. מרנשטיין יפגש את דירוון מרומניה.

מצבן של הטניסאיות הישראליות טוב יותר. לא פחות משש העפילו לשלב הבא. הגית אחדין הפתיעה בנצחון על המדורגת רבי־עית קארן האנטר מהולנד 6:3, 6:1. אילנה ברגר – נרבה (מערב גרמניה) 5:7, 6:1; ענת הארון – קיוס (הולנד) 6:4, 6:1; דליה קודיאס – בנסון (איטליה) 6:4, 6:3; יעל סגל ויעל שביאם ניצחו אף הן.

סחייפרס גבר על קרישנאן

בטורניר הפרס הגדול באנטוורפן, בלגיה על סך פרסים של מיליון דולר בו נוטלים חלק כמה מבכירי הטניסאים הטובים בעולם ביניהם איוון לנדל, פאט קאש ג'ימי קונורס וג'ון מקנרו וגם הישראלי עמוס מנסדורף שהציפיות ממנו גדלו בעקבות זכייתו בטורניר באוסי בפאריס, הושגו אתמול התוצאות הבאות: הורסט סקוף (אוסטריה) – יהיה דומביה (סנגל) 6:2, 6:2; קלאודיו מאזארדי (שווייץ) – ג'רום פוטייה (צרפת) 6:1, 6:1; מארק וודפורד (אוסטרליה) – קארל נובאצ'ק (צ'כיה) 6:2, 6:7; מיכאל סחייפרס (הולנד) – ראמאש קרישנאן (הודו) 5:7, 6:3.

דייבנפורט למידלסבורו

פיטר דייבנפורט שלא הצליח לתפוס מקום בהרכב הפותח של מנצ'סטר יונייטד הועבר אתמול תמורת 1,230,000 דולאר למידלסברו. הכדורגלן שכמעט ולא שיחק העונה אמר לאחר העברתו כי הוא מקווה להוכיח את כשרונו במדי קבוצתו החדשה.

דייבנפורט יערוך את הופעת הבכורה שלו במדי מידלסברו בשבת הקרובה באיצטדיון אנפילד נגד האלופה ליברפול.

הודעת משנה לתכנון ולבניה – חולון

הודעה על פי סעיף 149 (1) לחוק התכנון והבניה תשכ"ה – 1965

ניתנת בזה הודעה שהוגשה לועדה בקשה להיתר בניה על חלקה 1032, בגוש 6043, רח' סירני, מס' 28 חולון. הכוללת מתן הקלה בג א. אחוזי בניה 5% בקומה כ'.

החלקה הנ"ל נמצאת באזור מגורים ג'. את התכנית אפשר לראות במשרדי הועדה בעירית חולון, רח' ויצמן 58, בשעות ובימים של קבלת קהל.

התנגדות לבקשה להקלה לעיל ניתן להגיש תוך 14 יום מתאריך פרסום הודעה זו. התנגדות שתוגש חייבת להיות בכתב ומנומקת. ידוע לי כי הפרסום הנ"ל הוא על אחריותי בלבד ואינו מהווה אישור להקלה המבוקשת.

בלומי משה
רח' הגאון אליהו 5
רמת־גן

חוקי התכנון והבניה תשכ"ה – 1965

מרחב התכנון מקומי אילות

הודעה בדבר הפקדת שינוי תכנית מפורטת

נמסרת בזה הודעה בהתאם לסעיף 89 לחוק התכנון והבניה, תשכ"ה – 1965, כי במשרדי הועדה המחוזית לתכנון ובניה מחוז הדרום, ובמשרדי הועדה המקומית לתכנון בניה אילות הופקד שינוי תכנית הנקראת שינוי מס' 2 להכנית מפורטת 111/03/12.

עיקרי הוראות השינוי:

א. שינוי יעוד משטח פרטי פתוח, משטח מגורים ומשטח מבני משק לאזור תיירות ונופש. שינוי מקום שביל להולכי רגל.

ב. קביעת הנחיות בניה באזור תיירות ונופש.

האלה הם השטחים הכלולים בתכנית: מקום: קיבוץ אילות.

כל המעוניין בשינוי רשאי לעיין בה ללא תשלום בימים ובשעות שהמשרדים האמורים פתוחים לקהל.

כל המעוניין בקרקע, בבנין או בכל ענין תכנוני אחר, הרואה עצמו נפגע על־ידי שינוי התכנית וכן זכאי לפי סעיף 100 לחוק, רשאי תוך חדשיים מיום פרסומה של הודעה זו ברשומות להגיש התנגדות לשינוי במשרדי הועדה המקומית האמורה. התנגדות תוגש בכתב בפירוט והנמקות כליווי תצהיר המאמת את העובדות עליהן מסתמכת ההתנגדות.

שלום הניגר
יו"ר הועדה המחוזית
לתכנון ולבניה מחוז הדרום

עיריית־טבריה

משרד מהנדס העיר

חוק התכנון והבניה תשכ"ה 1965

תיק מס' 8/2303

נמסרת בזה הודעה בהתאם לסעיף 149 (1) לחוק התכנון והבניה תשכ"ה – 1965 הוגשה לועדה המקומית לתכנון ולבניה מרחב טבריה בקשה להקלה לבניה על חלקה 54 גוש 506/, בית 739 + 200. ההקלה – כוללת: תוספת של קומה אחת מעל מס' הקומות המותר עפ"י תכנית מאושרת לאיזור.

כל המעונין רשאי לעיין בבקשה הנ"ל במשרד הועדה המקומית בעיריית טבריה בימים ובשעות שהמשרד האמור פתוח לקהל. וכל הרואה עצמו נפגע ע"י אישור הבקשה הנ"ל, יוכל להגיש התנגדות מנומקת למשרד הועדה האמורה בכתובת הנ"ל תוך 14 יום מיום פרסום הודעה זו. לאחר מועד זה תובא הבקשה לדיון לפני הועדה הנ"ל אשר תחליט בנדון.

י. ביבי
יו"ר הועדה המקומית לתכנון ולבניה מרחב טבריה
10.10.88

עיריית חולון
ועדת משנה לתכנון ולבניה – חולון
ת.ב. 3681

הודעה על פי סעיף 149 (1) לחוק התכנון והבניה תשכ"ה–1965

ניתנת בזה הודעה שהוגשה לועדה בקשה להיתר בניה על חלקה 182–183 בגוש 6740 רח' סירקין מס' 18 חולון. הכוללת מתן הקלה באחוזי בניה 6% משטח 1/6 המגרש 926/6 מ"ר בשתי הקומות.

החלקה הנ"ל נמצאת באזור מגורים ב'. את התכנית אפשר לראות במשרדי הועדה בעירית חולון, רח' ויצמן 58 בשעות ובימים של קבלת קהל.

התנגדות לבקשה להקלה לעיל ניתן להגיש תוך 14 יום מתאריך פרסום הודעה זו. התנגדות שתוגש חייבת להיות בכתב ומנומקת.

עו"ד ח. שריג, ראש העיר
יו"ר הועדה המקומית
לתכנון ולבניה, חולון

בנייני האומה בע"מ

ניתנת בזה הודעה שהאסיפה הכללית השנתית הרגילה של החברה תתקיים ביום ג' ד' כסלו תשמ"ט 15.11.88 בשעה 16.00 בחדר 206 קומה ב' בנייני האומה בירושלים.

ש. בלקינד
מנכ"ל

נהג! עשה את המינמום למען אלה העושים את המכסימום.

תן טרמפ לחייל!

קבלת מודעות 24 שעות ברחוב

מודעות משפחתיות דחופות וכ"ו יתר סוגי המודעות ל־

הלוח הכללי

דבר

מתקבלות 24 שעות ביממה

ב' דרחן דיזנגוף
רח' דיזנגוף 118
(מול כסית)

טל. 246363 239952

אלמקס יעילה פי 3 במניעת עששת
משחת השיניים

תורנות בתי מרקחת

תל־אביב	**בת־ים – חולון**
בס – פרישמן 66 – 237326	מזור – הנביאה דייק 20 בת־ים – 583360
קופ"ח מכבי – בן יהודה 26 – 203492	אהרון – רח' הפיין 52 חולון – 889153
חיפה	קופ"ח – עין יהב 2 חולון – 884854
מירוני – הרצל 29 – 663596	**רחובות**
פתח־תקוה	כללית – בני משה – 452381
מינימארם – שפרינצק 20 – 9321067	**רעננה – כפר־סבא – הוד השרון**
בני־ברק – רמת־גן	קופ"ח כפר־סבא – בן גוריון 45 כפר־סבא
מכבי – ר' עקיבא 130 בני־ברק – 795688	

אלמקס

תוצרת ע"י טבע תעשיות פרמצבטיות בע"מ ברשיון GABA שוויץ

מודעון

מוקד מידע מלפני של קופת חולים הכללית המוסר אינפורמציה של מרפאות קופת חולים של ההסתדרות, בתי חולים, עזרה ראשונה, מרפאות הפתוחות בשבת ובחג וכן אינפורמציה על הגורמים הרפואיים בישראל:
טלפון 03־433300
בימים א' עד ה'
מ־8.00 בבוקר עד 20.00 בערב
ביום ו' ובערבי חג
מ־8.00 בבוקר עד 15.00 אחה"צ

מרפאות שיניים לעזרה ראשונה
אזור תל־אביב
רחוב בר כוכבא 49 – טלפון 03־284649
בימים א' עד ה' מ־21.00 עד 23.00
בימים ו' וערבי חג מ־18.00 עד 24.00
שבתות וחגים – מ־15.00 עד 21.00
אזור חיפה
רחוב הגפן 26 קומה ג' – 04–523566 כל יום כולל ערבי חג, שבת, שבתות וחגים מ־20.00 עד 23.00

אזור ירושלים
בערבי שבת וחג, בשבתות וחגים רופא תורן הנותן טיפול חירום לסובלי שיניים ביהודה עין כרם בחדר המיון 02־446220 –

עזרה ראשונה נפשית
בתל־אביב – 03־5461111
קו לילדים ונוער – 03–261113
ירושלים – 02–227171
חיפה – 04–672222
נתניה – 053–335316
כרמיאל (גליל) – 04–988410
כפר־סבא – 052–913999
באר־שבע – 057–418111

קו פתוח – אוזן קשבת לילדים ובני נוער
בתל־אביב 03־221680 (24 שעות)
נעמת – ייעוץ בבעיות אלימות במשפחה
בימים א' עד ה' מ־9.00 עד 16.00 – 03־235922
קו פתוח לקשיש 02־690685

האגודה לזכויות האזרח בישראל – סניף תל־אביב – בן יהודה 146 טל.: 239207 בימים א' – ה' 3 – 9

הלוח הכללי ידיעות אחרונות **הלוח הנפוץ ביותר** דבר ראשון בבוקר

עסקים

● התמחות בבניית חנות ועסקים בארץ בשטחים ובחו"ל, בנויה כמעט מיידית 03-7525096 (5838)

הצעות עבודה

חוק הזדמנויות שוות בתעסוקה, תשמ"א 1981

לפי חוק זה אסור לסרב לקבל אדם לעבודה מחמת מינו או מחמת היותו נשוי או הורה, אלא אם אופיו או מהותו של התפקיד מונעים קבלתו של בן אחד המינים לעבודה הנדונה. העבריינים צפויים לעונש על־פי החוק.

● לשי"ר מזכירה עברית /אנגלית "הורסטמי" 17.00־9.00 03-239200 (5984)

● 5880$ לצעירות חתיכות +דוגמניות ללוויי אנשי עסקים מחו"ל 03-285204-5 (5887)

● לבית אבות באולה בגבעתיים דרושות מטפלות לעבודה במשמרות 03-313846 (5832)

● פקידה מנוסה לעבודות משרד כללית 8.00 עד 14.00 03-237441 (5829)

● 5600$ לצעירות חתיכות ללוויי אנשי עסקים בארץ 03-5374989 (5828)

● למסגרת הרפואית של רב־בריות לאחר ושלה לוד 2 מרכזי מכירות, למתעניינים שכר גבוה 03-228366 (11253)

● דרושה בחורה לפרטיה +העשת קפה לאורחים משרה מלאה 03-7512288 (11216)

● 5000 לחודש למנכ"סית אספר מחלוקות לסכון תרש 9610473 (9085)

● דרושים קבלני תרגום לשנות יחולים ניר לבניה 34 תל־אביב (7145)

● למשרד קבלנים בחולון מחזמיאק, רינרה +הטפה +רשיון 03-883199 (6229)

מכוניות

● 1988 ● 1989 ב־60% תשלומים בכל +צמ"ל +סוד +טרנסיט 03-5462725 (5864)

● סובארו DL 1400 1979+ סטט שטחה ישראלית 03-588365 (5831)

● מאזו, 151, 80, 1600, רגיל 78.000 03-555175 (5827)

● פיאט ריתמו 84 ראשונה ברזיא, +מגן +תוספות חדשה 03-7528622 (5822)

● סובארו 1982 1300 +מגן בערב 03-316895 (5817)

● סיבר 305 1983 1300 ראשונה 03-846618 (5812)

● אלפא רום 1982 5 הילוכים בגגבב 03-785541 (5806)

● וולוו 244 דייזל 1981 אוטומטי 03-795153 (5804)

● פגו 305 1982 1300 ראשונה 03-780448 12.000 (5803)

● סובארו 82 1600 סניה פרטית +ללוויה +בערבה +מגן שמורה היטב 03-5592161 (6550)

מכירות

● מכירה כותבים +מחשבים +אופנות +חיקוי 03-252738 03-259031 (5850)

רוצים לקנות

● מי קונה תכולות דירות 03-585791 03-9658678 (5878)

● סוכ קונה במזומן רהיטים תכולת דירות וכל... 03-627574 (5863)

● ישראל קונה רהיטים דירות ותכולות 03-858086 03-876224 (5848)

● יקותי קונה ירושות רהיטים מקורים 03-840252 03-832241 (24319)

רהיטים

● סלון קומפלט חדש יוקרתי 600 ש"ח 03-731594 03-815585 (5895)

● בהזדמנות כעיצוב סלון מרשת 03-734007 03-834528 (5846)

● בהזדמנות חיסול סלונים, ארונות ומזנונים 03-830037 03-287818 (5845)

● בנבכע מהפעל סלונים יפים 03-284589 03-286350 (12646)

הלוואות

● במקום לשכירים עד 4000 ש"ח ללא ערבים, 03-376382 03-383132 (5885)

מי מצא?

● אבדה תעודת זהות אריק ע"ש בהרי בית 03 כל המוצא בא למסור למשטרה (5865)

ריפוי והרזיה

● פינוק מושלם מצעירות בירושלים 03-658594 (5912)

מטבעות ומדליות

בוליש ונקיון

בתי אבות

נרשמו לנישואין

שירותים

הכרויות

ירושלים

שוק המציאות

ריפוי והרזיה

● MEMBERS CLUB" ללקוחות אינטליגנטים 03-285204-5 (5814)

● "EMPIRE" שירותי לווי אקסקלוסיבי 03-5101255 (12545)

● סלון מהדרי כפה 3+2+1 03-9531581 (5895)

דנסקארט

מיכון לדפוסת וכריכה

לקטלוג המכירות דנסקארט דרושים

2 אנשי שיווק

עם נסיון בענפי הצריכה הביתית.
לקביעת פגישה נא להתקשר אל:
דן מעוף רשת שיווק ופרסום בע"מ
03־5742555, 03־745896, 03־777530

כוכבים ולילות

בעריכת זאב פרי

קורט זנדרלינג בישראל

המנצח המזרח גרמני **קורט זנדרלינג**, מגדולי המנצחים בזמננו, הגיע לביקור בכורה בישראל וינצח על סדרת הקונצרטים הקרובה בפילהרמונית. זנדרלינג, היהודי, בן 76, נאלץ לעזוב את גרמניה לאחר עליית הנאצים לשלטון וניצח בתקופת המלחמה בברה"מ. בשנים 1960-1942 היה מנצחה הקבוע של התזמורת הפילהרמונית של לנינגרד, לצידו של יווגני מראווינסקי, עמה הופיע בסיורי קונצרטים גם מחוץ לגבולות ברה"מ. ב־1960 חזר זנדרלינג לברלין, כמנצחה הראשי של התזמורת הסימפונית של מזרח־ברלין, וסייר עמה בהצלחה רבה באירופה ובמזרח הרחוק.

כיום מופיע זנדרלינג עם הידועות שבתזמורות העולם במזרח ובמערב וכן מרבה להקליט עבור חברות תקליטים שונות. (בין השאר הקליט את הסימפוניות של בטהובן עם תזמורת „פילהרמוניה", הפקה שזכתה להצלחה ולביקורות נלהבות). בארץ ינצח על הסימפוניה הפסטיבלית של בטהובן.

הכנרת **ויקטוריה מולובה**, אשר אף לה זהו ביקור ראשון בישראל תופיע בסדרה תחת שרביטו של קורט זנדרלינג ותנגן את הקונצ'רטו הראשון מאת שוסטקוביץ'. מולובה, ילידת רוסיה, זכתה ב־1982 במדליית זהב בתחרות צ'ייקובסקי והופיעה כבר עם גדולי המנצחים. הפסנתרן **פיטר פרנקל** יליד הונגריה, המרבה להופיע בארצות שונות, ינגן בארץ בניצוח זנדרלינג את הקונצ'רטו השלישי לפסנתר של ברטוק.

ישראל דליות

קולנוע
חופשה בכפר טאיווני
„חופשה אצל סבא"

שלושה סרטי „חופשות בכפר", בשלושה קצוות מרוחקים של עולם הקולנוע, הוקרנו אצלנו בשנה האחרונה. „בחופשה בכפר" הצרפתי, נשלח הגיבור הצעיר אל דודתו עד שתלד אמו ותוכל לטפל בו. „בסיפורים שסיפרה לי אמא", סרט שוודי, מנפצת מחלת הסרטן את היחסים הקרובים בין בן לאמו והגיבור נשלח אל קרוביו בכפר. „בקיץ אצל סבא", סרט טאיווני יפהפה, נשלח הגיבור אל סבו בכפר, מסיבות דומות. כל הליכי הסרטים האלה זהים מאוד: חבלי קליטה בחברה החדשה, קיץ מאושר ופרידה סנטימנטלית. בכולם מועדף הכפר על העיר, בכולם מרעיפה החברה האידילית בכפר מפלי אהבה וחום על הנער.

אהבתי מאוד את שלושת הסרטים האלה, למרות הליכי סיפור וגלגולי עלילה זהים שלעיתים מצמצמים את המרחק בין קצוות תרבות, בין טאיווני לשוודי ולצרפתי. הטוב בין השלושה הוא הסרט הטאיווני, אם כי הצופה עשוי למצוא אותו ארוך ואיטי מדי, כמעט חסר יראת כבוד בפני קוצר רוחו של הקולנוע. „קיץ אצל סבא" מתאר ומספר בסבלנות חוצפנית, אנטי עלילתית כמעט. יש זמן לתאר, להראות, להציג את הדמויות בעולמן, ללכת בשלווה ממקום למקום אחר הגיבורים, לחקור את עולם הכפר ומקומותיו, להכנס אל חיי הילדים וללכת עמם אל שיגרת חיים פסטורליים שכביכול לא קורה בהם כלום. הכל עשוי בסבלנות אידילית של סיפורים שנועדו להיקרא בנחת כשיש זמן מול האש בבית חם או בצל עצים קרירים במקום ברכבת התחתית בדרך לעבודה. יש משהו מספרות מצולמת ב„קיץ אצל סבא" זה כוחו של הסרט: הזיכור בין דמויות לעולמן, הרגשת המקום, הקירבה הרגשנית כמעט אל הכפר הטאיווני, ריחותיו, מראותיו – קולנוע חושני במובן הטקסטורלי של המילה. אתה מוצא את עצמך נושא אחרי הסרט לא רק שברירי מראות כרגיל, אלא גם את הרגשותיה של הפינה הטאיוונית הזאת: טעם קערת האורז, מגע העפר בשביל, קרירות היער.

מצאתי את עצמי מצפה להתחלת העלילה ואחר כך מצאתי את עצמי מקווה שהציור הסבלני לא יתקלקל בידי הכרח קולנוע לספר על דרך הקרע בין דמויות. יש הרבה דרמה בסרט אך רובה מתרחשת מעצמה, לא מכוח ההתנגשות בין ערכים אלא מעצם השאלות שכופה הסרט בדרכו השקטה על הצופים. כיצד, אתה שואל את עצמך, מקיימים האנשים האלה את ניגוחותם הנעימה בתוך עולם קשה כל כך, ומה הקסם הממוזג שם כל כך הרבה מצוקה עם כל כך הרבה אנושיות. אל תחמיצו.

יגאל משיח

חגיגת טבע בסינמטק י"ם

הסינמטק הירושלמי יחד עם „החברה להגנת הטבע" יקיים הפנינג של תנימות בימי החנוכה. מן ה־4 בדצמבר ועד ה־8 בו יוקרנו סרטי טבע, מומחים ירצו על נמרים במדבר יהודה, עופות דורסים, מערות בישראל, ציפורים, בתים בירושלים. שתי תערוכות צילומים ייפתחו בסינמטק: האחת־על נוה צדק, שצילם צביקה זליקוביץ והשני „דרך הנשר בשמיים" על העופות הדורסים, עוד ייערכו סיורים ללא תשלום והפעלות לילדים.

לצייר ממעוף הציפור

ציוריה גדולי המימדים של עמית רונן מוצגים בימים אלה בגלריה „בוגרשוב"

ניתן היה להניח מראש, בעקבות התבוננות בציוריה, שלעמית רונן, ציירת, יהיה מה לומר. המציאות עלתה על הציפיות. רונן – בוגרת „בצלאל" ומורה לציור במדרשה לאמנות ברמת השרון ובבי"ס ויצ"ו צרפת, מציגה כעת בגלריה „בוגרשוב" בתערוכה קבוצתית. ציוריה גדולי מימדים, מאד. העומד נוכח תמונותיה העצומות יחוש לפתע קטן וחסר משמעות. הרבה תנועה, משחקי אור וצבע מצויים שם על הבד, מה שיעניק תחושות של עומק ושל ריחוק. הרצון לבטא קו מתחילתו ועד סופו, יישבר פעמים מחמת הספונטניות הפורצת.

רונן עוסקת במה שקשור ליצירתיות, כמעט מאז שהיא זוכרת את עצמה. ניסיון לביטוי יצירתיות באמצעות נגינה, סרבל לאחר זמן מה, כשהגיעה למסקנה שהיצירתיות האמיתית טמונה בעשייה ולא בביצוע. „במוסיקה כתבתי יצירות שלא הייתי מסוגלת לנגן. הפואנטה הזו של יצירת משהו, היא זו שמשכה אותי".

– את לא חוששת מעט, שהצופה יאבד את מידת הריכוז שלו בשיסתכל על תמונה כה גדולה?

„טוב לי חוסר הריכוז הזה. אני רוצה קצת לערער את הביטחון של הצופה. אני אפילו הייתי רוצה לעורר בו תחושות פיסיות. הבילבול הזה, אם שיתפוס אותו, או שלא. אותם ציורים, אם הייתי עושה אותם בגודל קטן פי שניים, היו גורמים לאיבוד החוויתיות. היה חשוב לי שהגודל יתמודד עם גוף אדם. יש שם אלמנטים שאני עומדת לידם, ומרגישה שאני לא יכולה לגעת בהם. גופים מאיימים. לעומתם, יש דברים, שנראה כאילו אפשר לתפוס אותם, אבל הם בורחים. את זה לא הייתי מצליחה לבטא בתמונות קטנות יותר".

רונן רוצה להעביר את תחושת אי הנוחות שלה (פיסית) הנגרמת מציור קו מסויים, אל המתבונן. שזה האחרון ינוע מול התמונה בחוסר נחות, נוכח קליטת תחושותיה של הציירת. כשהיא נאלצת לעשות מאמץ רציני, זה יעבור אל המתבונן, היא אומרת. „ברגע שהתנועה מופיעה כמעגלית, היא כמעט תמיד בקשר פיסי שהוא ארגונומי – מעבר למה ששתי ידיים עושות. מעבר לתנועה הפיסית שלנו".

כשרונן נכנסת אל הסטודיו שלה לצייר, אין היא מתירה לאחרים לשהות שם. הסטודיו הוא קודש הקודשים, שלאף אדם אין דריסת רגל בו. שם, בתוך מוגף התריסים, היא תבכה ותצחק עד קץ התשים כאשר תצייר. „הציור בשבילי, היא אומרת, זה ההיפך מתראפיה. „תראפיה זו קללה בשבילי כמעט כמו דקורטיביות. זה כמו מלאכת יד, לשפוך את הדברים החיצוניים החוצה. הציור זו המלחמה שלי עם הדיקט. זה העברה של הדברים הכי אישיים אל הבד". ובהקבלה למין, היא תאמר, „היום אני מודעת לכך שכל מה שעשיתי עד כה היו רק נשיקות בפה, וזה לא היה הדבר בעצמו. כשלמדתי ב'בצלאל' לא נתתי לאיש להתקרב לפינה שלי. הייתי די אנטיפאטית לאנשים שמסביב. בסטודיו אני נמצאת במצב כל כך אישי, שאני לא מסוגלת לצייר לפני מישהו. זו הרגשה שנכנסים לי לחדר המיטות".

– האם הנופים המאסיביים, החזקים שמופיעים בציור, הם ביטוי למה שלא נמצא בשלימותך?

„כל מה שעשיתי עד היום, מבטא את איך שאני חיה – 5 ס"מ מעל לקרקע. התלישות מהמציאות נותנת לי הרגשה די מעורערת. הדברים הגדולים הם ביטוי ישיר לחוסר השליטה שלי בקשר עם המציאות הארצית וזה יכול להתחיל מהדברים הכי פשוטים. לפעמים זה מאוד מפריע. למשל, כשאני שוטפת כלים ומסתכלת על הצורה שבה המים נוזלים מהברז, אני יכולה לדמות כאילו הם עולים למעלה, וחוזרים אליו ואז נשברת לי כוס". הדרך שבה היא תבטא סיטואציה סנסטיבית זו ותחושות פנימיות דומות, נותנת אולי מעט מושג על מידת הרגישות האצורה בגוף הצנום הזה. למעשה, ניתן לעמוד על כך כבר ממבט עיניים, שכן פניה של רונן דחוסות בהבעה. גם כאשר היא מדברת, על דברים מאוד אישיים ועמוקים, תמיד יחוש איכשהו המשתתף, שיש עוד המון מעבר לקו השרירותי הזה של סף הפתיחות. היא בלתי אמצעית ומאוד לא מחושבת לגבי תנועותיה הבעותיה – אלו יהיו תמיד משוללי מעטה, אלא שהסערות שמתחוללות בתוכה, לא יוחצנו עד סופן. יש בה משהו מאוד מופנם, נבוך, ולכן גם מאוד אמיתי. וקשה להתחקות אחר מרחב המחשבות שלה. שקיות הסוכר הקטנות שהיו מונחות על השולחן בבית־הקפה בו ישבנו, עוררו בה למשל, תחושות של חמלה כלפי נמלה, שתמצא עצמה עליהן, כאשר הן תועמדנה בצורה אנכית. „איפה תוכל הנמלה לשים את הרגליים? לא יהיה לה במה להיאחז".

– האם עומדת לנגד עינייך התגובה של המתבונן בציורייך? את חושבת על הצופה?

„אם יש משהו שעומד לנגד עיניי, זה צופה מסויים. אני לפעמים מתרחקת אחורה ומנסה לחשוב אם סוג קהל מסויים יכול להבין מה אני רוצה להגיד. אם סוג האנשים שאני לא פונה אליהם, יהיו מרוצים מהציורים, אז אני מתחילה לחשוב שמשהו לא בסדר". הצופה המועדף שלה הוא אדם הקורא אמנות ללא דעות קדומות. „שלא מחפש את היפה. את הנעים, את מה שמתאים לספה ואת הקשר הישיר למציאות. שמחפש מעבר לאסתטי. שהאסתטיות תהיה בשבילו מרכיב בתוך הפנים ולא הדבר הדומיננטי".

אנשים שדיווחו לה על אסוציאציות מציאותיות שמעלים אצלם ציוריה גרמו לה לתפניות באמנותה. היא לא מעוניינת לצייר את המציאות, אך מאידך, אינה מעוניינת ב„סיינס פיקשן". בעבר עסקה בפיסול, אך זנחה אותו לטובת הציור, בשעה שהבינה שבפיסול היא נאלצת להיכנע לתכתיבים, החוקים ממנה, כמו גרביטציה. „בציור אני יכולה לעשות מה שאני רוצה. אני אחזור לפיסול כשאפשר יהיה לפסל במקום אחר. קרי: במקום שבו לא קיימת גרביטציה. קרי: על הירח".

הדס מגן

ספר
מסעות עם הדוד אנדרה

„יומן קונגו: מסע עם ג'יד" הוא שם ספרו של מארק אלגרה הידוע יותר כבמאי קולנוע. אלגרה, שביים כמה מכוכבות הבד הצרפתיות הנודעות כסימונה סימון, מישל מורגן, אודט ז'ואיו ובמיוחד בריז'יט באדרו, התפנה לכתוב את יומן המסע שערך בצעירותו בקונגו בחברתו של אנדרה ג'יד בשנות ה־20. ג'יד עצמו תיעד את המסע הזה כבר ב־1927 ב„נסיעה לקונגו וחזרה מצ'אד", מעין דראמה על נסיונו של סופר להתמודד עם הבנת המסתוריך של המדינה האפריקאית באמצעות הספרות. אלגרה, כעבור 60 שנה, מתאר את תסכולו מן הנסיון לתפוס הויה החומקת ממנו באמצעות דימויים חזותיים מוכרים.

ברקע היומן, סיפור אהבתם הסבוך של שני גברים. ג'יד הכיר את אלגרה הנער ב־1917. הוא היה לו אהוב, תלמיד־אב, פטרון ומורה. היה זה ג'יד שהציג את אלגרה בפני חוגי האוואנגארד בפאריס וקידם את הקאריירה הקולנועית שלו בראשיתה. הוא השפיע על קולט לכתוב את הדיאלוגים לסרטו של אלגרה „אגם הגברות" שבו התגלו לראשונה סימונה סימון וז'אן פייר אומון. יחסיהם של השניים היו מורכבים ורביסתירות. את יחסו האבהי של ג'יד כלפי אלגרה מסכיר ריצ'ארד סיברוס בס.ל.ס. באהבת נעוריו של ג'יד. ג'יד היה תלמידו של השר אלי אלגרה, אביו של מארק.

המסע לקונגו נערך רשמית בשליחות מיניסטריון המושבות הצרפתי, אך לגבי ג'יד היה זה מסע בתודעה. הוא נחרד מן הניצול הגס של הצרפתים את אוחזי משבותיהם ובשובו מן המסע עורר את דעת הקהל בצרפת נגד הקולוניאליזציה בכלל ונגד ניצול האדם השחור בפרט. בעקבות המסע לקונגו נעשה ג'יד מעורב בפוליטיקה, מעורבות שפסקה רק ב־1936 אחרי ביקורו המתסכל ברוסיה.

יומניו של אלגרה, בהשוואה לאלו של ג'יד, ישירים ומיידיים יותר המחבר נמנע מספרותיות ואידיאולוגיה. הוא מתאר זוטות של חיי יום יום בקונגו וחוויות אישיות יותר כמו תאור פמליית 60 נערי השרות שליוותה אותם במסעם לאפריקה ופרשיות אהבים קצרות עם נערי המקום, עניינים שג'יד נמנע מהם לחלוטין.

מירי פז

„הספריה" לשעבר מתחדשת

מפעל המנויים של „מנר", „סימן קריאה" ו„הקיבוץ המאוחד" התפרק אמנם לפני חודשים מספר בקולות תרועה צורמים, אך לא הסתיים. כמה מן השותפים הבכירים ב„הספריה" התאחדו שוב ובשיתוף עם קבוצת הוצאה לאור מ„ידיעות אחרונות" יודיעו בדצמבר על מפעל המנויים החדש. הוא יהיה מבוסס בעיקר על ספרות מקור, תוך מתן דגש לספרות צעירה. אחת הסופרות הצעירות שהספריה החדשה מטפחת היא **יהודית קציר**, זוכת פרס הסיפור הקצר מטעם „עתון 77". קציר תזכה במלגת כתיבה מטעם ההוצאה שתאפשר לה לסיים את ספר סיפוריה הראשון.

האקדמיה למוסיקה מציינת את יום הולדתו ה־80 של מסיאן

בקונצרט ובתערוכה המוקדשת ליצירותיו ולתקליטיו של המלחין הצרפתי אוליביה מסיאן, תציין האקדמיה למוסיקה ולמחול בירושלים ע"ש רובין את יום הולדתו ה־80 של המלחין (שיחול ב־10.12.88). הקונצרט יתקיים הערב בשעה 20.30 באולם הקונצרטים של האקדמיה בגבעת־רם בהשתתפות מורי האקדמיה, הזמרת גילה ירון והפסנתרן אלן שטרנפלד, אשר יבצעו את מחזור השירים „הרווי". הקשר של גילה ירון עם מסיאן נוצר בשנת 1984 – עת ביצעה עם תזמורת רשות השידור את מחזור שיריו „שירים למי".

מסיאן עצמו, שהיה נוכח בקונצרט, ובירך על הביצוע, מצא לנכון להמליץ על האמנית כמבצעת ביצירתו המונומנטלית „הרווי" בפסטיבל ברגמו שבאיטליה.

התערוכה תיפתח הערב בספריה של האקדמיה והיא תכלול תווים ותקליטים של יצירות מסיאן, וכן תמונות וספרים שנכתבו על המלחין. מנהל הספריה ואוצר התערוכה קלוד אברבנאל ישא דברים על המלחין ועל יצירתו.

ישראל דליות

שידורים

טלויזיה

חינוכית

08.00 עד כאן, רצף דפי הטלטקסט.
08.05 שעת כושר.
08.15 גיאוגרפיה של א"י: פני הארץ, שלש גבעות (כ).
08.40 אנגלית (ו').
09.00 מדעי הטבע (יסודי) חיפושיות, מדע בחצר ביתנו.
09.15 רחוב סומסום, סתם יום של סתיו.
10.30 מדעי הטבע (חט"ב) גוף האדם, האדם והחום (כ).
11.00 חשבון (ו') השארית בחילוק.
11.15 יהדות: קשת וענן, בעל האגרוף (כ).
11.40 אנגלית (ז').
12.00 מושגי יסוד ביהדות, וקשרתם לאות (תפילין) (כ).
12.25 אזרחות (על־יסודי) כללי המשחק, טלוויזיה במטבח.
13.00 14.00 וב־16.30 – 17.30 – ערב חדש – שני משדרים מיוחדים לסיכום מערכת הבחירות 88. המשדרים יעסקו באפשרויות הרכבת הקואליציה, מאבקים מאחורי הקלעים בין אנשי הפרסום, יחסי הציבור ופוליטיקאים.
14.00 עד כאן, רצף דפי הטלטקסט.
14.05 אוניברסיטה פתוחה: ירושלים לדורותיה הצפירה – תמורות וכיסופים, עולם החיידקים – מבט אל עולם החיידקים.
14.55 נילס הולגרסון (פרק 51) „נילס חוזר הביתה" במקום חווה שוקקת חיים מצא נילס חצר מוזנחת ועזובה.
15.20 שלום סומסום (פרק 5) „ירושלים". בנגי ואופירה מבקרים ברחובותיה של ירושלים ובשכונות העיר העתיקה. מושיה אומניק מספר מדוע הוא מתעצבן, קיפי מבקר אצל סבא של אבו מוחמד סאירי. ולבסוף, הסיפור של אברהם אבינו ושלושת המלאכים.
15.50 פיצוחים, שעשועון טלוויזיה נושא פרסים המוקדש לבחירות 88.
16.30 ערב חדש, משדר מיוחד לסיכום מערכת בחירות 88.

כללית

17.30 פסטיגל 87 (ש.ח).
18.30 קיצור החדשות (ערבית).
18.32 על ספרות וחברות – 1. המשורר אשר רייך מספר על שירתו ומקורותיה ועל כתב העת הספרותי „מאזנים". 2. שיחה עם מר אמיל חביבי על ספרו „אחטייה" שהופיע בתרגום עברי. 3. משה זינגר מביא משיריו של המשורר הגרמני ריינר ריקלה שתורגמו לעברית על ידיו (תרגום עברי).
19.00 בחירות 88 – מהדורת חדשות מסכמת.
20.00 כותרות מבט.
20.02 מדור לדור. מיכאל ברחון, שהיה המעמל בשידורי ההתעמלות של קול ישראל, איש חינוך וידיעת הארץ, נפגש עם בנו, תא"ל יוסי ברחון, קצין שריון ראשי.
20.30 תצפית – ענייני טבע, מדע ורפואה והפעם: „ענייני הגוף" „אירופה נגד הסרטן" (תכנית מיוחדת למניעת סרטן) (ש.ח. של התכנית אשר שודרה בחודש מאי השנה).
21.00 מבט לחדשות – מהדורה מורחבת אשר תיוחד לתוצאות הבחירות לכנסת השתים־עשרה.
22.00 תשדירי שירות.
22.05 קאוריצ' – סרט קולנוע. דונה בת ה־18 היא מלצרית בעיירה קטנה ומשעממת, יריד המגיע העירה מפר את השעמום, ובשביל דונה הוא דרך לצאת מן החיים האפורים ומעתיד שאיננו מבטיח דבר. היא פוגשת בפראנקי ופאף, העובדים כצוות ביריד ומתחברת עם פראנקי. פאף, בחושים מחודדים של איש יריד, מריח צרות כשהיא מחליטה להצטרף אליהם. ג'ודי פוסטר היא דונה. גארי בוסי הוא פראנקי, ופאף הוא רובי רובינסון. ביים: רוברט קיילור בשנת 1980 (עברי־ערבי).
23.45 פסוקו של יום; חדשות הלילה.

ערוץ 2

18.30 „מה נשדר הערב".
18.35 „התחרות הגדולה", דרמה לבני הנעורים. בעיירה אנגלית קטנה מתקיימת תחרות שתקבע מי יזכה לנגן על ההרמוניות. בתחרות משתתפים קורנליוס ג'ונס ופאני וורת. זו הפעם הראשונה ניתנת בעיר הזכות לאישה להתמודד בתחרות. עובדות חדשות שמתגלות משנות את פני הדברים. מי יוצא בתחרות? (נכתב עפ"י ספרו של צ'ארלס לי).
19.05 „מהדבר עד האיירס" (פרק שלישי): על סוכרת, מחלות הנובעות מחום ועל הפרעות מוחיות. התכנית האמריקאית מביאה גילויים חדשים ומראה את ההתקדמות שחלה בתחום קולטי החלקיקים (molecular receptors), חידוש מנטי עדכני. התקדמות זו מבטיחה רבות בדבר אפשרויות איבחון ודרכי טיפול חדשות במחלות שונות. בעקבות הגילויים החדשים, מפתחים מומחים דרכי טיפול עתידיות למחלות הנובעות מחום, סוכרת והפרעות מוחיות. (ללא תרגום לעברית).
19.35 „קיץ אחד" (פרק אחרון): בילי שמח וטוב לב: הוא מאוהב ומתמה משהותו בויילס. איקי, לעומת זאת, חולם „לחרוש" את ליברפול במכונית חדישה ומוצצת.
20.25 „מה נשדר מחר".
20.30 „אדם וכלכלה" (פרק 19) „הקודם מאומנה" על מיליונר חורץ באפטס שעסקיו חובקי עולם. באפטס השקיע מיליארד דולאר (!) בבורסה. הוא מריץ את עסקיו בעזרת 7 אנשים בלבד, משקיע מכספו ברשת הטלוויזיה A.B.C. ומשתתף כקומיקאי בתוכנית הבידור
21.28 „שירים" של בלינדה קרליל.
21.45 „קרול ברנט מארחת" – קרול ברנט מארחת הפעם את קרול ריינר. קרול ואורחיה מבצעים גירסה מקסיקנית לסיפור הפיות „כיפה אדומה".

המזרח תיכונית

13.30 חיים אחרים (סידרה); 14.00 מועדון 700; 14.30 התעמלות; 15.00 האזור הלולייני (סידרה); 15.30 סופר־בוק (מצוייר); 16.00 שוכני הסלעים (תכנית לילדים); 16.30 סרט „מתקפת נשק סודי" עם ג'ון דויד קרסון; 18.00 חץ וקשת (סידרה); 18.30 משפחת קמבל (סידרה); 19.00 חדשות ערבית; 19.30 חדשות אנגלית; 20.00 רצח במשיכת קולמוס; 21.00 החוק והרי מגרד (סידרה); 22.00 משחקי דמא (דרמה ערבית); 23.00 מועדון 700; 23.30 חיים אחרים (סידרה).
הטלוויזיונית LOVING (ללא תרגום לעברית).

20.57 „רגע למני..." על טעמי חיון.
21.00 „מסע בחלל" (פרק שני): „מרקורי – סיור בכוכב לסתי". מרקורי, כוכב הלכת הקרוב ביותר לשמש, היה כמעט בלתי ידוע לנו עד השנים האחרונות. הצילומים שעוברו ממעבדות החלל מגלים מידע מפורט על אופיו של הכוכב ועל השתלבותו במערכת השמש. (ש.ת.).

ירדנית

15.50 סרטים מצויירים (ער' 1); 17.10 שירי ילדים (אנגלית, ער' 1); 18.00 תכנית בידור בצרפתית; 19.00 חדשות בצרפתית; 19.15 ירדן היום; 19.30 חדשות בעברית; 20.30 קייט ואלי (קומדיה אמריקאית על שתי גרושות תרות יחד); 21.00 קוריאה – המלחמה הבלתי מוכרת (דוקומנטרי על מלחמת קוריאה בתחילת שנות החמישים); 22.00 חדשות באנגלית; 22.10 ג'נטלמנים ונוכלים (סידרה אמריקאית); 23.10 האבקות חופשית (ער' 1); 23.10 נשואים עם ילדים (קומדיה אמריקאית).

רדיו

קול המוסיקה

07.09 בהאזנה נינוחה – ברליוז: הפתיחה „בנבנוטו צ'ליני"; ביזה: „רומא"; שוברט: הסימפוניה הרביעית „הטרגית"; רספיגי / רוסיני: „חנות הקסמים", מוסיקה לבלט.
09.00 שעה עם אנסמבל – „אי מוזיצי".
10.00 קונצרט בוקר – הידן: רביעיית כלי־קשת אופוס 64 מס' 5 המכונה „העפרוני"; מנדלסון: הסימפוניה השניה המכונה „שיר תהילה"; צ'ייקובסקי: הקונצ'רטו הראשון לפסנתר ותז'; סטרווינסקי: „אדיפוס רקס" אופרה אורטוריה.
12.57 פינת השיר – ריינר מריה רילקה: סתיו.
13.00 קלאסיקל.
14.06 מן הסדרה – טרטיני: סונטה בסול־מינור לכנור ופסנתר „סלסולי השטן" (ז. זורין / ש. רודיאקוב); בטהובן: סונטה מס' 3 אופוס 69 לצ'לו ופסנתר (מ. הו. רודיאקוב).
15.00 אנתולוגיה בצליל – מוסיקה מקהלתית של הרנסנס והברוק: אוקרום, פרטוריוס.
16.00 מאולמי הקונצרטים שלנו – התז. הפילה. הישראלית, מינוג ואן צונג, עמנואל אקס – פסנתר – איסאנג יון: „תנודות"; בטהובן: קונצ'רטו מס' 4 לפסנתר ותז'; דבוז'אק: סימפוניה מס' 6.
18.00 חדש בתקליטיה – טיפט: רביעייה מס. 4; שוברט: רביעייה בלה־מינור (רביעיית לינדזיי).
19.00 אמנים באולפן – אינה יוסט, צ'לו – באך: סויטה מס' 1 בסול מז'ור; וולס: סונטה, אופוס 1920 (31); הנצה: סרנדה (1949); דוטייה: 3 שורות על שמו של פ. זכר, אינאי: סונטה, אופוס 28.
20.05 לבקשתכם – מוצרט: סונטה לפסנתר, ק. 332; שומאן: „חיי צוענים", למקהלה; א. קופלנד: „עיר שקטה", לכלי־קשת, חצוצרה וקרן.
21.00 אופרה – קאבאלי: קאליסטו.

רשת א'

15.30 האוניברסיטה הפתוחה „מעולם הכימיה" „האם המים הם נוזל טיפוסי" – פרופ' יצחק מרכוס, ד"ר טאוה ברצבי.
16.05 משנים והפעם: „מושגים על יצירתיות" – עם רחל בילסקי־כהן, מיקי אטלינגר וד"ר רות סתוי על „התפתחות החשיבה המדעית" (ש.ש.).
22.05 חבר מאותו כוכב – תכנית היכרויות רדיופונית בשידור חי.

רשת ב'

18.06 יש שאלות.
20.05 צמוקים ושקדים – מבחר שירים ביידיש והפעם: שירים עם משפחות מלבסקי.
22.05 להאזין בחלום – מתרוצצ שירים.
23.05 מחפשים את המטמון.

רשת ג'

18.06 הצעקה האחרונה.
20.05 כטוב באוזניכם – הפינה לשיפוטכם.
21.05 פניני ג'ז.
23.05 הלילה הוא שירים.

גלי־צה"ל

06.00 יומן בחירות מיוחד.
08.00 סופרים קולות – „בוקר טוב ישראל" – מהדורת בחירות מיוחדת בת שעתיים.
18.05 יעד משודר – ענייני צבא ובטחון.
18.45 משהו עולמי – ענייני חוץ.

צה"ל 1

19.05 שירים מכאן.
20.05 שירים בנושא אחד, „משב".
21.30 אוניברסיטה משודרת – רפואה ואתיקה – המוות חסד או רצח מתוך רחמים. מרצה: ד"ר דוד הד.

צה"ל 2

19.05 יומנים מוסיקה.
20.05 מצעד הפזמונים הלועזיים המבוחש.
21.57 הודעות לחיילים.
22.05 הפסקת עשר.
23.05 קול הג'ז הזה.

"מקום בצמרת"

מצעד הפזמונים הישראליים

רשת ג' – קול ישראל 1.11.88 – כ"א חשון תשמ"ט

1. בוא – ריטה
2. שקיעה אחת – אדם
3. האיש מן החלום – ירדנה ארזי
4. גרה בשינקין – מנגו
5. שיר דרכים – ארנה ומשה דץ
6. ברחובות שלנו – משינה
7. בשעה טובה – פבצר
8. נשבע – חיים משה
9. ארץ טרופ ונביאים – גלי עטרי
10. השיר הזה – שמוליק קראוס
11. יש לה אף כל־כך ארוך – מאיר בנאי
12. אירוחה לבנה – אבי טולדנו
13. נדמה שישוב – פוקי
14. רחוב המסגר – צביקה פיק
15. תחנות תוכן – סאמו
16. הזמנת מולדת – מאי כהן
17. קרוב לקצה – סי היימן
18. חבר – אילנית
19. אין קשר – רמי פורטיס
20. זל תלך – רוני
21. לא מסתיר את הפנים – ראובן לביא
22. לילה עם תיכנוי – אהוד פיינמן
23. הכל יהיה טוב עוד – שרון ליפשיץ
24. כיוונים נעלמים – אילנה אביטל
25. אצבעות – דץ
26. אם שנים הרבה – תביבי
27. את מי את אוהבת רוחי – רותמה
28. הרגל הופך לטבע – חווה אלברשטיין
29. בוחר בחיים – שלמה גרוניך
30. היית איתי הרי – שלמה ארצי

מדשדשים (על סף 30 הגדולים)

31. עף מפה בקיץ – ראובן לביא
32. בואי מותק – רמי ברזל
33. מוקיון – יגאל בשן
34. הנודד – אמיל
35. בהבל תרוזך – דוד דיואר
36. אל תגיד שלא אמרתי – נתיית שובל
37. ראה – אסתר עופרים
38. קו הסיורף – לאה לופטין
39. סנגו עכשיו – יאיר כהן
40. מורשת קרב – דור ההמשך

"כטוב באוזניכם" – הפינה לשיפוטכם

41. איש הכוכב – מייקי
42. דייגים – שאול צירלין
43. נלדה מחדש – שלה בירטי
44. בלוז עלבונות – יגאל בשן
45. רוצה לשמור עליך – אסתר שמיר
46. עוד שנה – נקי מקייטן
47. רק לי לבדי – ארז אגמוני
48. סרט יום שישי – פבצר

גזור ושלח – אלי תכיה בהגרלה בין המשתתפים יחולקו פרסים

לכבוד:
"מקום בצמרת" קול ישראל
ת.ד. 1082, ים, מיקוד 91910

זה הדירוג שלי (ציין את מספר השיר)

1	2	3	4	5	6
7	8	9	10	11	12

שם:
כתובת:
תאריך

קולנוע

■ תל־אביב

אסתר: ניקו 9.50, 7.30, 5.00
אורלי: הקלות הבלתי נסבלת של הקיום 9.15, 5.45
אלנבי: המעקלים 9.30, 7.15
בית ליסין: לול 23.15
בן־יהודה: פרסידיו – המקום השמור בעולם 9.30, 7.15, 5
גורדון: החגיגה של באבט 9.45, 7.30, 5
גת: בוקר טוב וייאטנם 9.45, 7.20, 5
דיזנגוף 1: קפה בגדאד 9.30, 7.30, 5, 3, 1, 11
דיזנגוף 2: פקין בלוז 9.30, 7.30, 5, 3, 1, 11
דיזנגוף 3: כפר קטן שלי 9.30, 7.30, 5, 3, 1, 11
דקל: ביג 9.30, 7.10
דרייב־אין: מגלה את אמריקה 9.30, 7.30 סקס 24.00
הוד: אקשן ג'קסון 9.30, 7.15, 5
הסינמטק הישראלי 5.00 הרצאה בנושא בראשית מסודתי – גב' תרזה קנגלד 7.00 שובר של מרסיק גר 9.30 מותה של מריה מאליברן
הקולנוע (בית ציוני אמריקה) חן 1: מת לחיות 9.50, 7.20, 5, 2.30
חן 2: פרנטיק 9.50, 7.30, 5
חן 3: ללא מעצורים 9.50, 7.30, 5.00
חן 4: בעל בהשאלה 9.50, 7.30, 5, 2, 11
חן 5: לסניור באהבה 9.50, 7.30, 5.00, 2.00, 11.00
לב 1: החיים הם נהר ארוך ורגוע 22, 20, 17, 14
לב 2: הסוער (בכורה ארצית) 14.00, 17.00, 20.00, 22.00
לב 3: בגלל המלחמה ההיא 14.00, 17.00, 20.00, 22.00
לב 4: הנסיכה הקסומה 14.00, 17.00, 20.00, 22.00
לימור: צבעים 5.00, 7.15, 9.30
מוגרבי: סגור
מרואנה: קיץ אצל סבא 9.30, 7.15, 4.30
מקסים: מצלמה בלי בושה 9.30, 7.30
סינה (לשעבר אלנבי): המעקלים 9.30, 7.15
פאר 1: מעריצה צמודה 9.40, 7.15, 5
פאר 2: מגלה את אמריקה 9.30, 7.00, 4.45
פריז 3: שם המשחק 9.30, 7.15, 5.00
סמדר: סגור
צפון: צל הטוס 9.30, 7.30, 5
פריז: לילדי אייב 12, 2, 4, 7.15, 9.30
11.30 מונטי פייתון הגביע הקדוש
החברים של אלכס 23.30
צפון: טאקר – האיש והחלום 9.30, 7, 4.30
שחף: מרדף חצות 9.30, 7.00, 4.30
תמר – רמת־אביב: עיניים שחורות 9.40, 7.15
תכלת: הקמיקזה 9.45, 7.30, 5
תל־אביב: סרור ברחובות 9.30, 7.15, 5

■ ירושלים

אימפריה 1: החגיגה של באבט 9.30, 7.15, 5
אימפריה 2: כמעיין המתגבר 9.30, 7.15, 5
אימפריה 3: הפתיחה בקרוב
אימפריה 4: הפתיחה בקרוב
אריסון: מת לחיות 9, 6.45, 4.30
אורגנע: ניקו 9.00, 7.00, 4.30
אור 1: הנסיכה הקסומה 9, 7, 4.30
אור 2: פרנטיק 9.00, 7.00, 4.30
אור 3: ללא מעצורים 9.30, 7.30, 4.30
אור 4: מצלמה בלי בושה 4.30, 7.00
הקיסר האחרון 8.45
אור 5: הוליווד בשחור 9.30, 7.30, 4.30
בית אגרון: 6.00 הער 8.00 האדום בלוז
7.00 בירדי
9.15 בריי לינדון
22.00 משהו שונה לגמרי
אורגיל: בוקר טוב וייאטנם 9.15, 7, 4.30
כפיר: מרדף חצות 9.00, 6.45, 4.30
מיטשל: פסדרייסט 9.00, 7.00
סמדר: אהבנו כל כך 9.15, 7.00
עדן: אקשן ג'קסון 9.00, 7.00, 4.30
רון: ביג 9, 7, 4.30
תיאטרון ירושלים: קפה בגדאד 7.00, 9.30
טאקר – האיש והחלום 9.30, 7.00

■ חיפה

אורה: אקשן ג'קסון 9.15, 7.00, 4.30
אורלי: כפר קטן שלי 9.15, 7.00
אמפיתיאטרון: סגור
ארמון: סגור
חן: ניקו 9.15, 7, 4.30
עצמון 1: סרור ברחובות 9.30, 7.15
עצמון 2: קפה בגדאד 9.30, 7.15
עצמון 3: ב"אקר האיש והחלום 4.30, 7.00, 9.15
קריאור: כמעיין המתגבר 9.15, 7.00, 4.30
רב אור 1: פרנטיק 9.15, 6.45, 4.15
רב אור 2: שם המשחק 9.15, 6.45, 4.15
רב אור 3: העולם עפ"י גארפ 9.15, 6.45, 4.15
רון: מרדף חצות 9.15, 7.00, 4.30
רב גת 1: בוקר טוב וייאטנם 9.15, 6.45, 4.15
רב גת 2: ביג 9.15, 7.00, 4.30

■ קריות חיפה

ספיר: ביג 9.15, 7.30
סביון: עיניים שחורות 9.15, 6.45
אורות: מרדף חצות 9.15, 6.45
בית העם: אקשן ג'קסון 9.15, 7.00
זבולון: החבר של החברה שלי 9.15
גיבור: פרסידיו 9.15, 7

■ אשדוד

צפורה: התיך מבוקש 9.30, 7.15
אשדוד: מת לחיות 9.30, 7.00

■ אשקלון

אסתר: שם המשחק 9.30, 7.30

מאור: ללא מעצורים 9.30, 7.30
רחל: מפגש גדולות 9.30, 7.30

■ באר־שבע

חן: פרסידיו 9.30, 7.15
היכל התרבות: חופשה בכפר 9.30, 7.15

■ הרצליה ■ רמת השרון

היכל: מעריצה צמודה 9.30, 7.15
מלון דניאל: אהבנו כל כך 9.30, 7.00
כוכב: 7.15 קרוקודיל דנדי 9.35 פרחים בעליית הגג
קרוקודיל דנדי 2 7.15 דוד: מגלה את אמריקה 9.30, 7.15

■ חולון ■ בת־ים

ארמון:
צבעים 9.30, 7.15
עצמאות: סרור ברחובות: 9.30, 7.15, 5.00
מגדל: מת לחיות 9.40, 7.15
רינה: פרסידיו 9.30, 7.15
כפיר: מרדף חצות 9.30, 7.00, 4.30

■ חדרה

תדרה: התיך מבוקש 9.15, 7.00

■ כפר־סבא ■ רעננה

עמל: מגלה את אמריקה 9.15, 7.00
חן: פרנטיק 9.15, 7.00
אחוה: סגור

■ לוד ■ רמלה

אורין: סגור
נוה זית: לול 9.15, 7.15

■ נהריה ■ עכו

רון: חופשה בכפר 9.00, 7.00
היכל התרבות: פרחים בעליית הגג 9.15, 7.00

■ נתניה

אסתר: סרור ברחובות 9.30, 7.15, 5
סטודיו: בוקר טוב וייאטנם 9.30, 7.15

סטודיו באר־שבע – סרט בהרצאה 5.00
שרון: הקלות הבלתי נסבלת של הקיום 9.15, 7.00
דוד: 7.15, 9.30 החיים הם נהר ארוך ורגוע

■ עפולה

מושיתים: מגלה את אמריקה 9.00

■ פתח־תקוה

היכל 1: מרדף חצות 9.30, 7.00, 4.30
היכל 2: סרור ברחובות 9.40, 7.15, 5.00
היכל 3: התיך מבוקש 9.40, 7.15, 5.00
שלום: נעורים בהשאלה 9.30, 7.30

■ ראשל"צ ■ רחובות

בית העם: אהבנו כל כך 7.15, 9.15
דוד: מת לחיות 7.00, 9.15
חן: פרסידיו 7.15, 9.15
ג.ג. רון 1: מרדף חצות 9.30, 7.00, 4.30
ג.ג. רון 2: ביג 9.30, 7.15, 5
ג.ג. רון 3: שם המשחק 9.30, 7.15, 5
בעקוב: מת לחיות 9.30, 7.00
ראשון: מנפים להוחים 9.30, 7.00

■ רמת־גן וגבעתיים

אלהמברה: מת לחיות 9.45, 7.15, 5
ארמון: סגור
ליל: החגיגה של באבט 9.30, 7.30
הוד: סרור ברחובות 9.30, 7.15, 5
רב גן 1: בוקר טוב וייאטנם 9.50, 7.30, 5.00
רב גן 2: פרנטיק 9.50, 7.20, 5
רב גן 3: בעל בהשאלה 9.50, 7.30, 5.00
רב גן 4: הנסיכה הקסומה 9.50, 7.30, 5
שבעה: מאנגום 9.30, 7.00

■ קרית אונו

מתנסים: 7.00 המשימה מיאמי 9.15 זיוור גודלי

■ קרית שמונה

שניר: כשעדים ורשמה 9.00, 7.00